告白五十字起碼第一日每字大洋五厘第二日至第七日每字大洋四厘第八日以後大洋每字二厘五毫多則以十字遞加 付郵票按九五折計算

民國日報

THE REPUBLICAN DAILY NEWS

電話四千八百十六號

第五百十五號

中華民國六年七月三日（即舊歷五月十五日）（星期二）

今日三大張售大洋三分

本報開設在上海棋盤街中市（河南路）第五百另一號

徐龍疾朕道謝

疾朕厠身報界歷有年矣直筆遭忌容或有之陰歷四月十九日有自稱民業銀行籌辦處總代表陳其昌誣控疾朕毀壞名譽用炸彈嚇詐鉅欵等情橫被拘押老閘捕房幸蒙法學博士斐斯大律師暨繙譯周志禹先生搜集原委依法辯護得以昭雪取消原案恢復自由又承諸親友奔走慰問感激莫名特此登報以表謝忱

中華鐵路學校暑假補習班招生

暑假期內有志補習代數幾何物理英文者可向上海辛家花園本校報名函索章程須寄郵票一分報名期登報日起開課日止開課期陰歷五月二十八日

中華鐵路學校招生

（考期）陽歷七月四五兩日上午八時至十二時（班級）土木工專科及中學各班考試科目另載章末習英文算學者僅試國文入中學預科（學費）專科學費每半年三十六元中學三十元中學預科二十四元膳宿及僕費一律三十七元（報名期）自登報日起至考試日止報名時預繳保證金五元取作學費不取發還函索詳章附郵票三分（校址）上海新閘路辛家花園

神州女學緊要廣告

本校為擴充職業女界生計起見准於今秋增設花邊及育蠶二科又力圖普及國民教育特減學費現第三四次專修業下學期尚有餘額有志欲來者早來報名知詳章者可來本校取閱 上海北四川路本校白

上海美術圖畫專門學校招生廣告

編制 預科一年本科三年選科一年 學額 共分七班每班二十八人 報名處 本校及上海中華書局總店隨繳報名費一元及半身照片一紙 考期 七月二十號起至九月一號止隨到隨考 欲閱詳章函索即寄須附郵票二分 校址 北四川路橫濱橋全福里 再本科自運西洋各種畫紙及水繪油繪顏色以便美術界之採購如承惠顧無任歡迎 校長華堪女士啓

精武會特別優待學界

現屆暑假學界諸君多有暇暑宜作有益之運動正當之游戲本會特設學界游藝會籍諭諸君斯會以南北兩派拳術武器速成為主科餘若網球彈子凌空溜冰平檯槓子書報等咸備以四十天為期但有學校印函或正當商號蓋章函件即可入學無論教員學生祇收會費壹圓有志者請至提籃橋匯山碼頭對面倍開爾路七十三號本會報名本會電話第東一百十九號

中華全國學生救亡會徵求會員

宗旨 聯合學生喚醒國民扶持正誼以拯救中華民國之危亡 會金 入會金一元 事務所 上海法界霞飛路寶康里六十三號欲知本會內容者可向事務所函索宣言及章程 中華全國學生救亡會啓

頭等馬車出售

刻有外洋來路皮蓬圓背馬車一輛連洋馬一匹傢具全套因本主人即欲離滬願意廉價出讓如合意者可至靜安寺路九十一號問紐約洋行蔡君領看可也

和綸綢緞莊 遷移在即 各貨大減價

本號開設上海歷有多年經售各種綢緞鮮豔美麗價目克己早經各界公推近為擴充營業起見原址房屋不敷陳列對面新屋將落成現因遷移在即特將各貨減價出售以副諸君雅意此佈 三馬路和綸綢莊謹啟

感謝德醫李其芳先生

鄙人前染有惡疾屢醫罔效後延德醫李君其芳診治僅一星期即告痊癒先生造詣之精誠出于時流萬萬特登報鳴謝以誌不忘非敢以先生為標榜也 診所在新世界對面大慶里一百十號 江海北關林鴻祺謹啓

仁昌永綢緞局遷移廣告 放盤一月

本號開設上海歷有年所貨色精良價格克己久蒙各界公推近來風尚新異花色日多原址房屋不敷陳列擇於舊歷三月初十日遷至石路中市四馬路北首雙開間洋式石庫門面內照常交易自遷移日起放盤一月再扣九五附送一元之代價券以酬惠顧諸君之盛意也此佈

大正五年正月念三號第三種郵便物認可

神效無比

瓣香廬主人驥雲先生雅鑒●啓者久仰貴製消痰半夏治咳之功神效無比賤軀素秉虛寒常患咳嗽去歲冬間作客他鄉偶感風寒遂致乾咳不已屢延名醫診治服藥毫無影響不得已修書至滬託友人向貴廬購買一盒如法服之果然宿疾頓除精神爽適飲食較未病時見增雖盧扁復生未必過此不覺喜形於色自後凡遇咳嗽醫不能治者予必囑服尊製半夏露無不奏效如神其間敝親患咳最重百治不效者弟亦慫恿渠購服半夏彼即着郵局匯洋購半夏一盒試服之下病去六七後又購服一盒病竟霍然弟身受之外及他人愧乏瓊報特馳書敬謝望代登各報以誌不忘敬請壺安●福州長門陸軍講武學堂學員楊葆春鞠躬上書●

附價大盒洋一元四角小盒一元一角每料六盒洋十三元二角外埠批發格外克己如無銷路包可退還○上海盆湯弄寧波路口瓣香廬驥雲氏總發行所抄登○本廬分設天津東北城角○杭州陳列所○南京下關大馬路○無錫北門外江陰巷內○觀音寺街青雲閣商場○長沙粮道街○安慶軍署西

敬告遵照滬上及雜貨諸君鑒

如購廣東蠟丸藥酒必以老牌為第一

上海河南路老巡捕房對面

趙同春堂

始創在粵一百餘年分設上海四拾餘載經歷最深遐邇馳名之蠟丸老鋪也

茲將夏令最靈驗及最著名之丸散略列

麝香痧氣丸 八寶紅靈丹 諸葛行軍散 麝香臥龍丹 時症白痧散 人馬平安散 急救喉症散 時症通關散 急救時症丸 靈寶如意丹 霍香正氣丸 小兒回春丹 萬應如意油 正玉樹神油 自甑薄荷油 萬應午時茶 萬應甘露茶 龍涎戒烟丸 花柳搜毒丸 珠珀白濁丸

本堂久已存心濟世

烏鷄白鳳丸 參茸衛生丸 婦科白帶丸 人參再造丸 茄楠氣痛丸 清心牛黃丸 鹿茸寧坤丸 化痰止咳丸 梅花點舌丹 產後回生丹 經期腹痛丸 十香止痛丸 調經種子丸 順氣化痰丸 追風蘇合丸 寧坤至寶丸 八寶明眼藥 珠珀保嬰丹 勝寶女金丹 八寶驚風散

時逢夏令痧丸丹散

虔製六神丸 眼科熊膽丸 犀黃抱龍丸 舒筋活絡丸 正化州橘紅 應驗跌打丸 救危保安丸 心胃氣痛散 遠年頑癬藥 百勝珍珠散 立止牙痛散 神效瘰癧丸 滋水玉液丸 催生化育丹 純陽正氣丸 三鞭壯陽丸 立愈疥癩藥 全鹿滋腎丸 哮喘洋金花 瀉了性藥酒

善士購施格外克己

本堂不惜重資揀選正上等道地藥料製煉成丹出而應世丸藥之靈驗無論官於兩粵商於兩粵及南北各省者鮮有不知本堂之膏丹丸散最為靠得住而且在滬數十餘年向未有遷移地址此係老舖之明證也諸君光顧祈認明招牌以防假冒本堂謹誌

李憶園外科新治法

啟者鄙人自幼冶游無度日日沉湎於花柳之中如是者數年染受極毒症醫藥罔效困苦非常後得異人傳授外科提便新法依法醫治始將楊梅毒輕粉毒掃除靈驗不數日間還我本來面目是誠空前未有之捷便新法也鄙人既出苦海何敢自秘願效犬馬渡我同胞真有藥到病除之效也上午門診一元號金一角下午出診寓上海英租界白克路咸德里第一弄一百六十五號

英租界五元美法兩租界八元閘北南市十元號金均二角早晚加倍包醫另議

花露水價目

大號每瓶四角 二號每瓶二角半 三號每瓶一角半 四號每瓶一角

雪花膏價目

大瓶四角 小瓶二角 五分

熱心諸君 愛用國貨 本行主人 無任歡迎 廣生行啓

本行電話四千零六十九號

總發行所上海南京路棋盤街交通路哈爾濱道外五道街口 廣生行有限公司披露

社論

◉復辟時間之全國形勢（老一）

嗚呼。逆賊張勳。竟擁戴孺子嬰背叛民國。稱帝北京矣。蜉蝣生命。曾有幾何。彼輩所不顧及。但求竊號以自娛耳。

夫背隆裕讓政遺詔。是爲不孝。負民國優待之恩。是爲不忠。違世界共和政治潮流而稱帝於二十世紀。是爲不智。竊據蜉蝣生命之帝號。貽五族人民以干戈塗炭苦痛。是爲不仁不義。夫以不孝不忠不智不仁不義之舉動。亦引見其生命種族自絕民國。噬臍之悔。將不遠矣。

雖然。我多數國民。各方之勢力至不一。卽各派宗旨有不同。吾今試述此最短時間之全國形勢。夫保障共和。匹夫有責。吾不敢先以不肖之心待人。謂均贊成帝制。然亦不敢對各派宗旨不同之人。爲充分之信任。謂均擁護共和。茲先具體論各派之情狀而揣度之。首言軍系。

（一）北洋系（甲）淮派（乙）皖派（丙）直隸派

（甲）淮派　此次宣統復辟之中心勢力。自以張勳爲首屈一指。然辮兵雖名爲北洋系。實爲土匪性質之巡防營。唯就張勳個人接近論之似在淮派皖派二者之間。特淮派之姜桂題。對於復辟　似爲絕對贊成者。李經羲之歷史。亦常有幾分淮派色彩。當亦在贊成之列。

（乙）皖派　倪嗣冲江朝宗吳炳湘楊善德盧永祥輩。均爲皖派。而段祺瑞爲之首領。今倪江吳輩。已在主動之列。楊盧尙未表示態度。至段祺瑞似屬反對者。楊盧之態度究如何。其將惟段氏之馬首是瞻乎。揭曉之期。當在三五日內

（丙）直隸派　直隸派如曹錕李純王占元陳光遠田中玉等。均其卓卓者。暗幕中似以馮國璋爲領袖。將來之態度。或將與馮氏一致。馮氏素以油滑著稱者。然以民國副總統地位。不幸遇此大殺風景事。欲用油滑工夫。實不易易。彼馮氏者。將揭擁護共和之旗幟。據約法以代行大總統職權乎。將受兩江總督僞命以繼續其受封男爵之舊恩乎。他人有心。予亦何能忖度。特私願不欲馮氏蒙共和之假面。貽國家之禍害。況彼固贊成解散國會。而辭副總統之職者。其居心行事。與各造反之督軍將毋同。故從恢復民國根本論。毋甯令與張勛一致。免爲國人建設共和之障碍也。

（二）非北洋系　粵桂滇黔川湘六省與海軍乃絕端擁護共和者不具論　（未完）

◎請看今日之域中
△獨夫與民人大決戰

（一）本社專電

◉日本派兵兩師團向滿洲進發

◉康有爲張勳昨（二日晚）又代草僞諭復前宣統元年舊制設內閣議政大臣以張勳王士珍陳寶琛梁敦彥劉廷琛袁大化張鎭芳等爲大臣任梁敦彥外務部尙書張鎭芳度支部尙書王士珍參謀部大臣雷震春陸軍部尙書朱家寶民政部尙書

◉清帝僞諭又以張勳任直隸總督兼北洋大臣暫駐北京馮國璋任兩江總督南洋大臣陸榮廷任兩廣總督所有現任各省督軍或省長均改任巡撫

◉僞諭又以徐世昌任弼德院長康有爲副院長黎元洪封一等公爵

◉張勳挾溥儀復辟康有爲卽代草僞諭所布大政方針如左（一）大清帝國確保君主立憲政體（二）皇室經費每年不得逾四百萬元（三）禁止親貴干與政治（四）滿漢融和（五）本日以前與各國條約債款合同皆繼續有效（六）廢民國刑法用宣統元年之刑法（七）廢民國發行之印花稅（八）赦政治犯（九）剪髮悉聽其便

◉黎總統已被軟禁求死不得密囑心腹某速電西南各省速起討賊

◉復辟僞諭張勳等竟謂係採納馮國璋瞿鴻璣請願並列陸榮廷名衆皆知爲僞造

以上本社二日午前一時北京水線電

◉黎總統確入美使館或云昨晚十時被鎗斃又云被殺

◉張勛擬任薩鎭冰爲僞海軍部尙書

◉又擬任沈曾植僞學部尙書詹天佑僞郵傳部尙書勞乃宣僞法部尙書

◉外交團對復辟咸駭笑美使芮恩施尤憤慨

◉張勳確曾由胡嗣瑗轉得馮國璋默認復辟之表示但衆料此或爲馮之一種策略

◉張勳兵把守電報局各城門車站均

◉密布聞陳光遠奉黎密令討張

◉全城皆懸龍旂由辮子兵按戶強迫不從卽舉槍相向

◉各報不肯用宣統年號今日多停刊

以上本社二日午前十一時北京水線電

◉今日（二日）午後馮（國璋）召集軍警全體長官大會議決定反對復辟問題但馮尙須視各方對彼態度如何再進行

◉馮（國璋）幕僚獻議在甯組臨時政府代行大總統職權馮意動　南京專電

◉本埠某方面無線電有黎元洪已死說　昨晚本埠消息

◉陳光遠部兵已與辮子兵開戰　本埠某西人所接專電

以上兩則見昨晚本報號外附錄於此

▲東方通信社電

◉上諭所布大政方針如左（一）大清帝國確保君主立憲政體（二）皇室經費每年不得逾四百萬元（三）禁止皇族參與政治（四）滿漢融和（五）本日以前與各國所訂條約皆繼續有効（六）廢民國發行之印花稅（七）廢民國刑法依據宣統元年之刑法（八）赦政治犯（九）斷髮自由

◉清帝復辟之上諭其文頗長其要點爲廷□鴻機等之請願并黎元洪懇請奉還國政收回大權等語

◉清朝復辟一事美國公使館方面極爲憤慨且預料中國必起大亂

◉黎元洪奉還國政之文章係張勳等所擬據聞黎等竊電南方各省求速起義

◉攝內閣議政大臣反對復辟者今晨以來續續赴津

◉張勳面談復辟爲陸榮廷馮國璋所贊成前途頗爲樂觀

◉十三日「陰曆」上諭宣布准黎元洪奉還國政之請願收回國政之意其文頗長官制則復前宣統元年舊制設內閣議政大臣以張勳王士珍陳寶琛梁敦彥劉廷琛袁大化張鎭芳等爲大臣任梁敦彥爲外務尙書張鎭芳度支部尙書王士珍參謀大臣雷震春陸軍尙書朱家寶民政部尙書張勳任直隸總督兼北洋大臣暫駐北京馮國璋任兩江總督陸榮廷兩廣總督徐世昌任弼德院長康有爲副院長黎元洪封一等公爵所有現任各省督軍或省長均改任該省巡撫

以上七月二日午前十一時半到

◉復辟一事各政黨員無論民黨官僚均反對之繼續南下清室之貴族及元老大臣中反抱杞憂今日有十四家報館停刊

◉目下最堪注意之北洋派督軍中雖贊成復辟之主義然彼等今後出如何之態度將成問題有以時機尙早反對者段祺瑞亦主反對昨已由津通電各省

擁護共和

◉公使團今晨在和蘭公使館會議協議應急之法如承認新政府一事尙須暫時察看情形現尙不成問題

◉北京市內今日除總統府外均懸清朝國旗惟總統仍揭五色旗

以上七月二日午後十時四十五分到

◉本日將以上諭任命如左各員此外各侍郎今晚亦可發表學部尙書沈子培□部尙書勞乃宣郵傳部尙書詹天佑外交部左侍郎李經邁外交部右侍郎高而謙

◉徐世昌雖不反對復辟主義然以其時機尙早與段祺瑞出同一之態度

▲西報譯電

▲字林報二日夜半北京電　宣統復辟之舉於昨夜三時安然實行先是張勳兵數營及禁衛軍一隊至禁城之四周然後以復辟事通告宣統京內似不至有擾亂現街上軍隊密布另有警兵梭巡不懈有上諭甚多正在印刷中

同日（二日）字林報紀事云昨日午後某方面卽盛傳淸帝復辟之說但官場尙未得有切實消息至夜間日總領事接一官電據稱張勳軍隊於昨晨四時入淸宮聞在宮中預備復宣統於帝位又一官場方面接到一非官電稱張勛之兵並入總統府又平時消息頗靈之某方面接一電言康有爲贊助張勳恢復淸帝徐世昌亦予張以助力並謂傳王士珍亦已與張一氣此說如確則關係非常重大緣現駐北京一帶之北軍不下五萬人必聽王士之號令張勳入京之兵不滿四千人前所慮者爲北軍與之衝突今若王士珍贊助則北軍方面可無慮衝突矣關於黎總統之態度傳有兩說一說彼强固反對復辟無論如何決不退位一說張兵於入淸宮之時同時另有一批入總統府黎總統昨正與復辟派人商議一切海軍之態度乃極惹人注目者日前屢傳海軍已宣告脫離北京關係其實未確但海軍將士多南方人張勳復辟之舉南方勢必反抗則海軍之向背亦不難逆料矣

◉德文社一日北京電　宣統復辟爲今日突如其來之事今晨八鐘各街道之直達皇城者爲張勳軍與警備隊盤據至今未撤電報局與印鑄局亦由張軍把守張於今晨九時在皇宮宣佈復辟後強黎總統辭職將封公爵授之下午二四鐘時宣統登極張勳與載灃前攝政王朝見極久聞載灃將復任爲攝政王

◉德文社二日北京電　今晨滿淸各王公官僚皆入朝賀登極北京各街道皆强迫遍懸龍旗各衙署亦然惟外形尙無擾亂

▲旅滬國會議員討逆電

南京副總統兩廣巡閱使各省督軍省長鎭守使護軍使省議會商會敎育會各團體各報館均鑒據電傳張勳雷震春康有爲江朝宗吳炳湘等擁戴溥儀稱帝北京背叛民國拘囚總統民國肇造。優待淸室可謂仁至義盡乃受權奸擁戴敢行叛逆。以多數國民斷頭瀝血所購得之共和以世界友邦親善敦睦所承認之國體竟被推翻於少數權奸之手是可忍孰不可忍夫溥儀稱帝根於破壞約法解散國會而破壞約法解散國會根於稱兵造反之倪嗣冲等兵逼京畿脅制總統推原禍始倪逆等實預逆謀罪無可貸聲罪致討無分首從共和既覆總

醫例 門診十元號金在外出診面議專用詳細診察每日祗診十之人若非重症恕不出診

浣濯綢衫。絲質不損。搓洗夏布。顏色鮮明。沐浴擦身。生。用刷牙齒。其白如銀。每袋五分。每打五角。經售處上海各

統被囚凡屬含生負氣之倫俱有捍衛民國之責惟我全國之父老昆弟速起圖之旅滬國會議員叩

▲叛國僞諭

▲一片牛皮狗屁聲

東日僞清上諭朕不幸以四齡繼承大業煢煢在疚未堪多難•辛亥變起我孝定景皇后至德深仁不忍生民塗炭毅然以祖宗埀之重億兆生靈之命付託前閣臣袁世凱設臨時政府•推讓政權公諸天下冀以息爭弭亂民得安居乃國體自改共和以來紛爭無已迭起干戈强刦暴斂賄賂公行歲入增至四萬萬而仍患不足外債增出十餘萬萬而有加無已海內囂然•喪其樂生之氣使我孝定景皇后不得已遜政恤民之舉轉以重苦吾民此誠我孝定景皇后初衷所不及料在天之靈惻痛而難安者而朕深居宮禁日夜禱天徬徨飲泣不知所出者也今者復以黨爭激成兵禍天下洶洶久莫能定共和解體挽救已窮據張勳馮國璋陸榮廷等以國本動搖人心思舊合詞奏請復辟以拯生靈又據瞿鴻禨等爲國勢阽危人心渙散合詞奏請御極聽政以順天心又據黎元洪奏請奉還大政以惠中國而拯生民各等語覽奏情詞懇切實深痛懼既不敢以天下存亡之大責輕任於冲人微渺之躬又不忍以一姓禍福之奮言遂置億兆生靈於不顧權衡重輕天人交迫不得已准如所擬於宣統九年五月十三日臨朝聽政收回大權與民更始自今以往以綱常名教爲精神之憲法以禮義廉恥收潰決之人心上下以至誠相感不徒恃法守爲維繫之資用舍以懲勸爲心不得以國本爲嘗試之具當此萬象虛耗元氣垂竭存亡絕續之交朕臨深履薄固不敢有□爲君稍有縱逸爾大小臣工尤當精白乃心滌除舊染息息以民瘼爲念爲民生留一分元氣卽爲國家留一息命脈庶幾危亡可救感召天庥所有應興應革諸大端條舉如下一欽遵德宗景皇帝諭旨大權統於朝廷庶政公諸輿論定爲大清帝國善法列國君主立憲政體一皇室經費仍照所定每年四百萬元數目按年撥用不得絲毫增加一懍遵本朝祖制親貴不得干預政事一實行融化滿漢畛域所有以前一切滿蒙官缺已經裁撤者概不復設至通婚易姓等事並著所司條議具奏一自宣統九年五月本日以前凡與東西各國正式簽定條約及已付債欵合同一律繼續有效一民國所行印花稅一項應卽廢止以紓民困其餘苛細雜捐並著各省督撫查明奏請分別裁撤一民國刑律不適國情應卽廢除暫以宣統初年頒定現行刑律爲准一禁除黨派惡習其從前政治罪犯概予赦免倘有自棄於民而擾亂治安者朕不敢赦一凡我臣民無論已否剪髮應遵照宣統三年諭旨悉聽其便凡此九條誓共遵守皇天后土實鑒臨之將此通諭知之欽此 內閣議政大臣張勳署名

▲上諭本日黎元洪奏請奉還國政籲懇復御大統一摺據稱該員因兵變被脅盜竊大位謬領國事無濟時艱並瀝陳改建共和諸弊害奏懇復御大統以拯生靈自請待罪有司等語覽奏情詞悱惻出於至誠從亂既非本懷歸政尤明大義際此國勢危岌大局飄搖竟能作吾民親上之先定中國救亡之策厥功甚偉深孚朕心黎元洪著錫封爲一等公以彰殊典尚其欽承朕命永荷天庥欽此

▲上諭興革伊始特設內閣議政大臣以資襄贊而專責成並設閣丞二員其餘京外員缺暫照宣統初年官制辦理其現任文武大小官員均著照常供職欽此 上諭張勳王士珍陳寶琛梁敦彥劉廷琛袁大化張鎭芳均著授爲內閣議政大臣欽此 上諭內閣閣丞著萬繩栻胡嗣瑗補授欽此 上諭外務部尚書著梁敦彥補授欽此 上諭度支部尚書著張鎭芳補授欽此 上諭參謀部大臣著王士珍補授欽此 上諭陸軍部尚書着雷震春補授欽此 上諭民政部尚書着朱家寶補授未到任以前著吳炳湘署理欽此 上諭徐世昌著授爲弼德院院長康有爲授爲弼德院副院長欽此 上諭直隸總督北洋大臣著張勳補授並留京辦理欽此 上諭兩江總督南洋大臣著馮國璋補授欽此 上諭兩廣總督著陸榮廷補授欽此 上諭直隸巡撫著曹錕補授欽此 上諭江蘇巡撫著齊耀琳補授欽此 上諭安徽巡撫著倪嗣沖補授欽此 上諭山東巡撫著張懷芝補授欽此 上諭山西巡撫著閻錫山補授欽此 上諭河南巡撫著趙倜補授欽此 上諭江西巡撫著李純補授欽此 上諭浙江巡撫著楊善德補授欽此 上諭廣東巡撫著陳炳焜補授欽此 上諭廣西巡撫著譚浩明補授欽此 上諭湖北巡撫著王占元補授欽此 上諭福建巡撫著李厚基補授欽此 上諭雲南巡撫著唐繼堯補授欽此 上諭貴州巡撫着劉顯世補授欽此 上諭新疆巡撫着楊增新補授欽此 上諭甘肅巡撫着張廣建補授欽此 上諭奉天巡撫着張作霖補授欽此 上諭黑龍江巡撫著許蘭洲署理欽此 上諭吉林巡撫着孟恩遠補授欽此 上諭陝西巡撫着陳樹藩補授欽此 上諭四川巡撫着劉存厚補授欽此 上諭熱河都統着姜桂題補授欽此 上諭綏遠城都統着王丕煥署理欽此 上諭察哈爾都統著田中玉補授欽此 上諭江北提督着王廷楨補授欽此 上諭江南提督着盧永祥補授欽此 上諭長江水師提督着張敬堯補授欽此

▲楊齊居然反對

各報館鑒頃接張皖督自京來電云已署賤名額請復辟等語查此事事前敝處毫不知情猝然發生實深駭異當經召集本省軍警各長官集議一致主張萬難承認除電請馮副座主持外據忱馳布幸公鑒焉 楊善德齊耀珊冬

▲西報之評論

二日文匯報社論云昨晨北京淸帝復辟之舉恐將爲中國一大騷亂時代之起點自段祺瑞罷免北方各督軍叛亂國會解散後所惹起之政治風潮近日頗有漸趨解決之象西南各省雖贊助國會然不欲爲曠日持久犧牲重價之爭持則顯而易見假使北方能有所讓步斷然可以調停解決也自有前晚北京淸宮中黑夜滑稽之一舉而此項調和解決之機從此一去不可復返矣聞宣統之復辟係張勳方面突然決心之結果然而以勢推之恐係較張勳更爲狡猾之頭腦愼重計畫所造成未可知也今北洋各督軍之態度於事大有關係設彼等不贊助張勳則復辟之舉勢必於較短時期內破壞及之彼等而亦贊成復辟者則中國爲勢所迫必將經過一苦痛之內閣戰爭其結果或致國家分崩未可知矣吾人所希望者復辟之舉僅爲愚蠢而具野心之兩老朽滑物之猝然決心如此則挽救猶易兩人爲誰卽張勳與康有爲是也雖然竊恐彼指使各督軍叛亂之諸武人顧見此項最後之結果而亦希望利用一傀儡之幼帝爲獲利益此則大可危矣至共和派人之不肯帖然馴伏於滿淸復辟乃斷然無疑者大約廣東廣西雲南等省之外尚有他省聯合一致以反抗北京總之此事就各種眼光觀之均極爲可憾者中國和平與盛之進步勢必大受打擊不知何年始能恢復也

同日字林西報論云(開首略述事由從略)此項消息之來除華人以下殆無不陡吃一驚者然華人殆亦不過預防或有此事發生而不期望必有此事發生也夫張勳之抱有此項計劃固人所共知彼與此事商有歷史上之關係然李經羲既就內閣總理而北方各督軍又顯然不願予張勳以助力故衆以爲此項特別危險殆已經過矣況淸帝復位一事實爲各級人民所絕對反對故卽以張勳之人物人亦不料其竟敢冒此危險也或者張因見李內閣組織非常困難故索性爲此一不做二不休之事乎一般人多料康有爲贊助張勳作此舉動按康氏自民國成立後雖承認民國爲已成之事實然從未嘗服務于民國也又據說徐世昌贊助張勳王士珍亦助之使後說而果確則北軍與辮子軍間當無衝突之虞而北京一隅至少已變爲滿淸的北京矣雖然首都之內亂或可以免而南方各省謂能貼然馴服于任何帝制之下斷無此事中國南方已由廣東督軍[illegible]布一宣言除去黎總統下之政府外任何政府槪不承認而廣東人之敵抗滿淸其歷史之老直同于大淸朝之自身海軍之必與南方一致尤無疑義

▲復辟與陰謀派

客有自北京來者云此次張勳擁戴溥儀傾覆民國突然而發國人頗以爲怪其實該逆等秘密進行已非一日其一切辦法多由陰謀派首領湯化龍梁啓超代爲籌畫(該派之汪大燮往日贈張勳章亦該會所推荐)梁湯二人曾親到朱家寶簽押房簽字贊成其名列於第七八事後頗有悔意前日某日所統率之研究會曾有通告聲明該會維持共和云又該會在津開會湯梁曾囑其會員回里時辯明該會之擁護共和可見梁湯等之做賊心虛矣云云客並云湯化龍於辛亥武昌起義時被黨强出任事彼曾密電北京謂化龍無論如何決不甘心謀逆云云其行事固始終如一轍也

東方通信社電

⊙二日奉天電 張作霖昨日午後三時接到張勳通電斷行復辟之電報以此突舉必陷國家於危險故甚不滿意張勳時或取觀望形勢之態度

⊙二日漢口電 王督軍昨日招集重要武員會議接續議至今日推其內容不明似係重要事件即關係復辟問題

⊙同上 長江水流數日來忽激增本日水準至四十二英尺五

⊙二日東京電 美術學校今日舉行帝國學士院之恩賞及學士院賞授與式文學博士佐佐木信綱氏研究日本歌學史及和歌史得恩賜賞理學博士寺田虎彥氏研究膽畫印畫之實見方法及其說明得恩賜賞理學博士西川正春氏研究司比揑爾原紙配置並受否斜物體之連特線得學士院賞理學博士眞島利行氏研究漆之主成分得學士院賞寺內首相波多野宮相岡田文相等約蒞式場朗誦祝詞

外報譯電

⊙路透社三十日成都電 聞敘府瀘州間情形確有進步滇軍正在維持秩序阻止盜匪故船隻可以通行商業交通已復

⊙同上 國民報載稱當成都戰亂時滇軍軍官李織興(譯音)即在新東門縱兵虐待公民者近被羅佩金將軍查實將其黜退李因而自戕云

⊙同上 戴戡派前屬於被解散第四師之軍官張大山(譯音)爲某處代理知事平該處之叛亂並派前軍官丁厚堂(譯音)爲張之助理人昨已由兵工廠發給槍彈矣

歐洲戰電

⊙三十日倫敦電 海格將軍報稱英軍復在蘭斯南面得進步占據敵軍戰壕數段 英軍擊落敵飛機六架又逐走四架英飛機一架不知下落 續來戰報云英軍在蘭斯附近獲勝之說業已徵實英軍在廣四英里深一英里之陣線得重要進步占據沙歇河兩岸掩蔽蘭斯敵軍固守之陣地[illegible]敵軍大受損失並有關戰略之重要陣地已入英軍之手

⊙[illegible]電 意國下院[illegible]十日之久今日開會以三百六十一票對六十三票通過信任政府案

⊙二十九日巴黎電 晨報雅典訪員電稱希政府已與仇對協約國之諸國斷絕外交關係

⊙二十九日雅典電 希政府已召回駐德奧土布四國公使希臘與此四國實際上已處於交戰地位預料德國將向希臘宣戰

⊙三十日倫敦電 維里齊洛斯黨閣員已接管各部並淸除不利該黨之人海軍大臣康杜里蒂氏已命海軍大將四員及其他軍官若干員辭職

⊙三十日倫敦電 德公報云俄國爲協約國所逼其陸軍今在東加里西亞開始活動其意似圖進攻自昨日起萊姆堡通白羅第鐵路至白里柴尼南面高地一帶俄軍砲轟甚烈

時評一

●爲楊善德附逆問浙江人 (楚傖)

▲康有爲未去上海時楊善德與之往來最密其往來函件有關於海軍者有關於江浙事者皆復辟之先聲亂國之隱謀也

▲楊善德何所恃而敢附逆彼恃浙江人之無驅逐自己之能力耳我今欲問浙江人究竟有驅逐楊善德能力否此浙江人生死榮辱人禽關頭故不敢不殷勤一問

今日快信轉入第六版閱者注意

曾咳丸 外洋內地均有代理 醫寓…路石路口
…昌里任文孫氏電話西一千三百九十六號

凡會場演說聽戲宴會訪人請客等時

●須攜帶人丹以備不時之需

人多之地極宜口含此丹傳染之病不致波及

價目	
大大包一元	大包五角
中包一角	小包五分

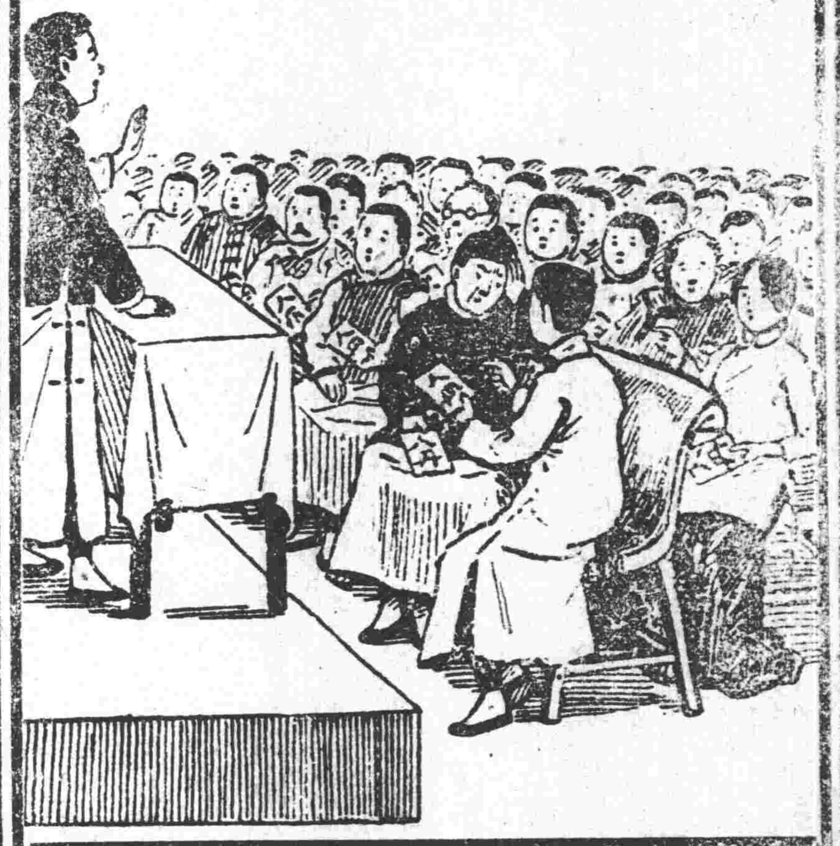

總經理處上海三馬路中法大藥房

各埠各大藥房各洋雜貨店均有出售

感謝名醫王上池先生

內子素有肝胃氣痛每歲必發今春忽現哮喘之症吟呻牀第日夜不眠竟三月有餘遍請中西名醫罔見效驗知先生素擅岐黃出而問世特邀診治服藥後大奏奇效不日定可全愈並以令人感佩無己先生固精於醫學獨有心得用敢着手成春誠今之和緩也用特登報申謝以告同病者知所問津焉 診所現寓法界打狗橋益記樓十號 湘中周仁卿鳴謝

功參造化 強種固髓 廣嗣金丹

驥雲先生有道不佞先天不足後天失調甫屆強仕年華竟爾春秋令尸居抱恨膝下猶虛伯道之憂其何能已屢次求醫問藥奈竟影響毫無幸承摯友指引尊廬參茸廣嗣金丹善能強身補血益壽延嗣不佞聞之欣動當即匯洋購丹一料如法試服不半料已覺四肢和煖萬象春回閱書無發卷之處枯楊得生梯之兆精神煥發步履康強尤喜山荊珠胎已結日前[illegible]則呱呱墜地者果然其聲雄壯筵開[illegible]餅慶衍宗祧飲茲神丹功深再造爲此略陳顛末敢藉登報以揚名譯告四海同胞速服金丹而強種虔修蕪箋敬頌壺安 甬郡駱駝橋盛其忠鞠躬

附價每盒洋二元每料十六盒收回藥本洋二十八元雙料又名丈夫再造天功效神速每盒洋五元試服一元 上海盆湯弄寧波路口崔氏瓣香廬總發行所抄登本廬分設天津東北城內 長沙糧道街 安慶寓署前 南京下關大馬路 杭州陳列所 無錫北門外江陰巷內

大學眼藥

盾之爲用也、衝鋒破敵、能掩護勇士之體軀。大學眼藥之功磨雲退翳、能保全眼部之健康。

各埠大藥房及洋貨舖均有代售

馳名三炮台香烟

又名綠錫包

君吸三炮台香烟

因爲知道他是最上等的香烟

人吸假綠錫包香烟

因要人知道他是吸三炮台香烟

英美烟公司

本館廣告刊例 長行二行起碼第一日每行大洋四角第二日至第七日每行大洋二角五分第八日以後每行大洋二角新聞中縫加半封面加倍兩行起碼

本館定報章程 本國及日本境內全年九元〇半年五元〇三個月三元〇其餘外國各埠全年十六元〇半年九元以上均照大[illegible]

請用國貨幾點注意 本廠創設上海二十餘年首先發明鉛石印刷機器向蒙各界推許自民國以來爲推廣營業起見添用新法製造花米油麥磚瓦以及絲廠用各種機器鍋爐引擎地軸輪盤 [illegible]

民國日報

滑稽画

紀事画

民國六年七月三日

第一百廿一號

民國日報

劇評画

成績画

民國六年七月三日

第一百廿一號

接歐洲戰電

◉三十日巴黎電 法國巡洋艦克勒倍爾號（七七〇〇噸）由西裴達加駛回白萊斯時在白萊斯附近 觸水雷沉沒 共失二十八人內有軍官三員

◉二十九日希爾新伏電 此間 軍工代表會 開會議決 贊成克朗斯太軍工代表會宣布獨立之舉動 同意者十七票反對者十四票並稱宜助該會行事且 詆斥俄京軍工代表會所主之態度

◉三十日俄京電 陸軍總長 克倫斯基 氏因十二十三兩師之射擊兵占據約柯夫村 屢勸不從特命 馬隊圍擊之 砲轟兩次後馬隊衝鋒 射擊兵卽降服解卸武裝 並未流血

◉三十日倫敦電 今日倫敦 盧卜價 大跌 平時九十四枚半作英金十磅今須次二百十七枚此實向所未有

◉三十日亞姆斯忒丹電 德國半官性質之北德意志報謂 德政府因瑙威拘捕外交齎書者已提出抗議 蓋德國曾先聲明其行李中之爆裂品非用於瑙威者故也又謂羅丹菲爾男爵將在德被控因其違背瑙威法律之故德國當道將澈查該案

◉三十日丹麥京城電 瑙京仍從事拘捕形狀可疑之德人

快信

▲南京

●復辟事 今果徵實此間 官廳得電後羣起恐慌 咸有不安態度

●聞段祺瑞已至甯

●馮完今日（二日）下午三時召集全體軍警會議後再對復辟問題決定態度

●京津已被張倪所部軍隊完全盤踞 津浦 客車悉爲徐蚌截留以作裝兵北上之用今又暫停售票

●副總統府 現正建築今因復辟徵實旋令停工

●馮得復辟警電後旋 委多員星夜 北上專司 坐探各方面狀態

▲蘇州

●警廳 昨午集議防範匪黨 治安辦法

●水警 游緝隊長李標勝昨晨 率帶師船二十四艘開 開駛浙江舉行江浙水警會哨

◉葉稅所長偵悉浙江運滬 赴錫 小麥二百十石匿不報稅 電請錫金稅所 扣罰

▲安慶

◉安慶道尹徐鼎康 前因奔母柩回籍現已 銷假 昨奉電 飭回原任定明日（一日）接事

◉皖雖取消獨立 尙未見官廳表示 聞蕪湖 警備司令處 必俟倪氏要求條件達到目的方能取消

◉省議會 調查各議員在省若干 出省若干人以便函知齊集組織進行

●皖南北 各縣旱潦不均 徵收減色各厘卡皆受獨立影響 商人停辦貨物厘收短絀是以近來解欵到省寥寥無幾

命令

●省教育會 昨日開會清理 前江楊會長經手用欵

●六月三十日大總統令 全國水利局 總裁谷鍾秀 呈請辭職谷鍾秀准免本職此令 任命 李盛鐸兼全國水利局總裁此令 任命 孫多森爲中國銀行總裁此令 任命孫伯偉爲河南政務廳廳長此令 國務總理呈據國務院秘書曾毓雋等呈請 辭職 曾毓雋 張伯英涂鳳書 均准 免去本職此令 國務總理呈請任命 鄭慊方表爲祕書 應照准此令 王若周給予三等文虎章此令

要聞

●康逆到京之照妖鏡

▲逆謀復辟之證實

國家根本旦夕 一若 京城發生一種可驚之風說 日來 間又將起問題者 則康有爲之到京所引出也 康有爲二十七晚到京外間因其一路附乘 慢車 且購 三等車票 在東車站下車時又以蒲扇遮面 懼爲他人窺見 於是有知其行蹤詭祕特加注意者 及詳密探訪康此來同行者確爲 沈曾植王乃徵二人 腦後皆垂垂大辮夙 以復辟派著聞於世已不無滋人疑訝之處而據個中人傳出消息如 梁鼎芬劉廷琛諸遺老 日內將 續續到京甚至久作 上海寓公之善化相國瞿鴻禨亦有由滬來京 之說試問 如許遺 老何以偏於此時集於都下 無怪人心頓呈不安之狀也 康氏之來由於徐州參謀長 萬繩栻之電邀 而主動者則聞爲張鎭芳雷震春二人 當各省獨立軍興時 張雷在津本有別種主張 後因屈於大勢無形消滅今 忽有慫恿萬氏電招康氏之舉 論者遂謂 此議將 死灰復燃 加以久在徐州幕府充當日語譯人之謝介石近日時時奔走日本使館 益起外間之謠諑矣 至於康氏到京後本住南河沿張宅 旋因種種不便 移居法源寺 聞張照拂備至 並派 家中庖丁隨往寺中爲之供膳 云

據一消息 康氏來京係奉張紹軒之電約現時即住張宅諱莫如深又有謂康氏對友人談及此次晉京幷無政治上意味 擬北謁明陵流覽風景藉避著熱云云 惟記者從某方探悉康氏來京關於 某重要問題親自北上觀察各方面現象 以定行止 或謂 文聖與武聖握手必有一番驚天動地之事業 特在共和民國宗旨亦宜純正康氏夙黨著名 以變法自任今茲惠然肯來實惹人 非常注意 云

又一消息云此次康氏來京行蹤極爲詭祕 昨日有人在津叩以康氏北來路過天津 足下有無晤面 梁答云 並未晤及 大約在津並無躭擱即行入京耳 康梁師弟之誼 非等尋常 梁氏每次南下必朝其師 而康氏北上 獨不令其徒知之 若謂遊陵則正可挈此高弟 究竟有何不可告人之 隱至而瞞及梁氏殊堪詫也 說者謂 子見南子子路 不悅孔子逼得向子路賭咒 康氏自命聖人這 囘來京也想見見大帥 恐怕梁氏不 高興將來難免發誓賭咒許多囉囌與過天津祇得 喞枚疾 走 惟梁氏較有涵養非如子路之率直 梁氏 待其弟子極有威嚴何至避面不敢相見 此中奧妙明眼人當自知之耳

又聞康鏞於前日抵京前夜住張大帥寓中同行者爲沈子培王乃徵徐勤等四人昨日遷居西磚胡同法源寺元首聞康來京卽命人 請其入府面談 以征衣甫卸勞倦未蘇却之至康此行有何要件尙未探悉據外間所傳似係欲實行某項計畫云

●竟有歡迎逆賊者

▲一批該死的混蛋

昨日 江朝宗 等發起 歡迎張 李大會 於外交部之迎賓館 初爲便利於李經羲故時間稍晏嗣以張勳素性起早又改爲九時半其席次則李居首下午江西同鄉開歡迎張勳大會 於江西會館 李 木齋十二時許即到場招呼一切 二時許張勛蒞止 並 演劇侑觴 一時名角萃 集焉 將改時公啟及來賓名單附錄如左 敬啓者六月三十號午十二時公讌李總理張巡閱使現江統領云張巡閱使酬酢殷繁改爲是日準午前九點三十分鐘仍在外交部迎賓館歡讌用特函達屆時務祈早臨爲幸專頌台祺 陸軍部庶務科敬啓

來賓名單

李總理 張巡閱使 孟督軍樹村 雷將軍朝彥 張先生馨庵 王上將揖堂 阮先生斗瞻 畢督軍植臣 馮幫辦閣臣 張先生子武 鄭先生明之 孫先生濟川 潘先生善齋 曹先生寶珊 王先生廣材 唐先生榮齋 萬參謀長公雨 劉司長右常 李道尹莪卿 陳總領蔭卿 李統領輔廷 董中軍潤笙 湯營務處閣臣 顧秘書長席珍 車營務處瑞峯 傅局長心田 唐營務長小亭 張旅長仙濤 段旅長海峯 白參謀長伯文

是日本定十二時入席後因張勳尙須赴江西會館之召故改於上午九時半蒞客爲畢桂芳雷震春李經羲陸建章等數人主人到者共達二百餘人以上首先拍照 以爲紀念至十一時即上席席間惟 蔭午樓 起而演說略云余軍人也何事均不曉的不知何爲國家大計更不知何謂爲政策惟知平安二字最爲要緊此次張大帥之來京京師立見平安此皆大帥之所賜也云云演說畢張即起立答詞略云平日余聽人演說是不動的亦無暇於細聽惟今日蔭公之演說詞簡而意明是余所欽佩之至大家請各盡一杯以爲今日之紀念云云至一時始行散會

旅京江西同鄉 亦於昨日午後二時在江西會館開歡迎會張勳出迎賓館後卽驅車到江西會館其時主人到者已達三百餘人車馬盈門極爲熱鬧 趙維熙李鐸盛蔡儒楷鈕傳善 諸人爲招待員 迎接張勛入場賓主盡歡而散

聞都中戲界素諗張勳歡喜聽戲 亦發起歡迎會 擇定明日假安徽會館約集在京男女名伶 合演拿手好戲 請張臨場觀聽屆時張自當親身前往云

●孫洪伊促曹陳張諸君討賊電

直隷曹督軍幷電轉秀峰 敬輿 階平 虎臣諸兄及近畿各師旅長均鑒 元惡張勳 敢爲背叛誘挾清室傾覆民國 公等掌握重兵坐鎭畿輔舉兵討逆如反覆手義不共戴責無可辭 應速決大計以拯危亂 孫洪伊東

●吳宗慈致馮國璋書

（上略）敬啓者當倪張倡亂之初在京曾與蕭王諸君聯名上書請爲曲突徙薪之謀勿致焦頭爛額陷國事於不可收拾之境乃不蒙採納僅唯阿取容促大難 故 以地執事之位路 爲民國副總統 不能爲民國擁護法律任武人以暴力破壞副總統不負執事執事負副總統矣又爲江蘇之督軍既不能擁護法律以興師討賊復縱容部曲 宣告獨立於轄境 又號稱北洋系領袖乃楊善德 跋扈於鄰疆 曹錕 則舉兵於梓里所謂江蘇督軍所謂北洋領袖其謂之何夫執事 固以油滑取巧稱於世 滑與巧固可成功一時執事自問 滑巧程度視項城何若 項城且以滑巧致敗安論執事 此次事變 全國輿論謂執事叛國 之罪不下倪嗣冲助亂之罪不下張紹軒 今猶靦然自白曰吾將任西南數省調停之責以擁護民國與元首執事縱不自愧他人能無齒冷竊爲 國中 勢力有二一曰 民黨代表新勢力者也一曰 北洋系代表舊勢力者也 從國家根本論此兩派勢力 當有互競互讓之精神 並存國內合羣力以謀內政之革新儲實力以圖對外之發展然自民國成立于今六年政治改革非止一次調停復調停有心國事者皆希冀相競相讓之精神得以實現而 無如終不可能 也試問今日國家政治不求根本之革新能自存於世界乎以 官僚腐敗政治 能圖根本之革新乎此則無待多言天下必有能辨者矣今 執事不講法律 不言順逆不辨是非黑白又大倡調停之說 今謂執事調停之說亦仍是滑與巧之政策取便個人利害問題耳 何必以擁護民國元首等等論調爲敷衍門面語哉 亂絲不可治也當用快刀斬之 執事若自信北洋系之可統治 全國執事果可領袖北洋系則何不與倪嗣冲張勳輩 明白一致行動對於新勢力背以兵力撲滅爲根本 剷除無取藏頭露尾爲也 彼新勢力在國內既無生存餘地 無論如何發榮滋長非俟十年念年後不能恢復元氣於此時 舊勢力可以獨據國中 國家如不亡者則大局未始不可暫獲安救而 執事功業亦可 扶搖直上無人與京 如其否也則改弦易轍時正非晚所謂 失之東隅者 猶望 收之桑榆也 至於 調停 之說絕非民國副總統之所當言更非叛國之江蘇督軍助亂之北洋領袖之所可言吾所排斥調停之說 非必欲兄弟鬩墻以爲快亦見雙方勢力今既絕對 不能相容國家政治終無融洽進行之望不如雙方 求一根本解決至孰勝孰負一聽天理人心向背所在而已矣 執事或以鄙言爲不當試問癸丑以後北洋系之軍隊擴充布滿於揚子江流域而潛及於海疆其情形有殊於滿清之駐防乎人孰無情誰能堪此 以中央政權論民國以來均遞嬗於北洋系數人 之手吾不知北洋系人對於民國開創有何特殊 之功績對於政治常識有何特別 之智能 即令政權永握北洋系手中能令中國暫緩亡乎吾知適以促 其亡耳 傳云多行不義必自斃可不懼哉可不愼哉執事之意殆自知缺額錯敗之軍隊 既不足制倪嗣冲張勳更無能抵抗國內討逆之師 無寧依違二者之間 託調停之空名 收漁翁之實利 雖然 天下人不盡愚也 副總統之頭銜已由油滑而得以擁護共和望之執事今若此則 一誤何堪再誤 然則油滑取巧不唯不能收漁翁之利恐甲不見恩乙亦不見惠則失敗不亦大乎 執事專講個人利害問題者 故余不與執事作法律論而 專言個人利害 執事當有以自處矣（下略）

●復辟前之馮國璋意見

今年八十有二復將北方搜羅眞藥如法製成以爲無子者之津筏惟竭力訪求只得五十餘料每料合價數十各料男女兩種及萬金不換說明書一册共裝一盒取大洋十元藉廣道人濟世之意區區之心天日鑒之山西路五十六號洋房次羅大藥房附告者此項現將告罄購者從速第二批因寄售專託次羅藥房經理並無分售批發之處修煉須時必陰歷八月中可底

二年之時光始得三子大兒亦已抱孫矣後將餘藥研末成丸男女照用果然不一男迄今共得三子至多三月尤奇者即懷六甲蓋是男胎仙丹並無女胎

普和製良藥普丸

▲莫明其妙之態度

副總統參謀長師景雲來京一事早已喧傳各報其與中央接洽何事殊爲祕密惟師曾與某君談及現時政局於馮氏意旨大致甚屬詳確茲以問答式誌之於下

閱者「問」李經義內閣副總統是很贊成且代爲疏通各督軍反對意見李上台當可無慮「答」副總統對於李內閣幷非絕對贊成不過因政局糾紛若再出頭反對無人繼起必陷國家於無政府地位「問」京中組織元老院副總統在六人中之一此事想是不好辭却的「答」這個意思純是有賀長雄主張李張二公從旁提倡能否成立尙不可必所以至今纔來電徵求副座意見「問」某國人對華政策雖未正式提出已經各報揭載副總統對於此事認爲確否及有無對付方法「答」這件事很可慮的某國人野心勃勃現其經營南滿不遺餘力即可知其用心且中國現處危險時代求其不來干涉是不能彀的副總統却以此事爲最可慮「問」西南六省副總統力任調人可能得彼等之信任終不致有戰事發生否「答」西南各督軍本無出師之意第一怕外人干涉速召瓜分所以外間紛傳皆是一般黨人鼓噪藉以謀飯碗主義更有匪徒從中煽惑希圖搗亂副總統乃利用此時機借以警誡中央不使再有出軌之舉動甚望改選國會悉依約法行事勿爲他人所藉口已耳閱者當知師參謀長此次銜命入京之要旨矣

●短期借款果何爲耶

探聞北京政府近以各省解款停滯爲窮會向銀行團商議短期借款已獲成功四國銀行通融二百萬元除日前已交一百萬元外餘額不日亦可交淸據云此次借款四國各勻攤五十萬元限爲四個月及期由鹽稅剩金撥還至借款用途據政府聲稱係充中行資金之用究竟如何吾儕小民自無從審核要之李九登台伊始便獲到此宗鉅欵其得意可想望而知也

●陸幹卿尙未赴粵之猜測

有要人自廣西來函略謂至桂晉謁陸巡閱使果見其兩足肥腫寸步難移深以不能赴粵爲恨然以私意之所推測則陸巡閱使之未能遽即抵粵亦不得謂之坐失時機吾人之所以冀陸使之抵粵而望若雲霓者以陳督軍李協和六省同盟之通電係推陸使爲領袖故必欲陸使抵粵主持大計以拯救共和乃遲之已久而陸使尙未出桂吾人幾失如歲之望抑知陸使之能未抵粵與主持大計之宗旨仍相貫澈蓋陸使對於時局固非坐視倪楊之叛亂亦非專恃馮張之調停早爲吾人所共信則於六省聯盟自無反對已不待問但聯盟非徒恃電文之交馳必設有主腦之機關如軍務院都司令等然後可以謀統一之計劃而機關亦非徒虛設必各省派遣代表共同組織然後可以謀共同之財政軍備而圖征討於北方今雖通電同盟而各省代表尙未至粵主腦機關尙未成立則陸使縱即抵粵亦無籌措之地故稍事躊躇不即急進而取鎭靜之態度更足以樹穩健之聲威豈爲失計顧或者謂陸使既担任主持大計若能尅日下粵自可速各省代表之來而謀機關之成立不知聯盟六省公推陸使主持大計者係陳李兩公之通電則各省代表之促來主腦機關之組織自係陳李二公應爲之事實陳李二公皆才略具素各種籌劃自見妥洽若陸使必拮据綢繆頻爲干預是已組織機關以推己爲領袖不幾于夜郎自大而反害威信且於謙冲之量何以自安故被公推爲領袖爲大局計固不能相諉而必出頭以謀爲領袖爲嫌疑上似又不宜於急趨陸使之不能抵粵固勢之不得已亦理之所當然也至僅關於兩廣之計畫何以防守何以進攻固自有密電之往來在粵固可以籌議在桂亦未嘗不可以協商吾人幸勿以陸使之不能抵粵而鰓鰓過慮云云

●朱慶瀾不辭粵省長

朱慶瀾辭退省長之說外間喧傳再三旋因公署絕無動靜其說遂寢近頃此種疑傳復播入口記者接此消息連日從各方面詳細考查徵其虛實以爲一般關心粵中政局者告茲據某要人言謂外間所聞純屬揣測之語亦與前二次之風傳終非見諸實事也而外間揣測之原因殆以現在軍政財政既歸督署統一省長等於虛懸朱子橋以失其平日地位必由是而灰心且以其催速清理署內手續遂以爲實行去任之要因詎知附會者在是而失眞相亦在是蓋自叛逆事起朱氏始終持反對態度不因枝節問題而有所變移則現在兩粵既否認中央非法內閣若朱主省長職其令免及委任新省長之權將操之誰人此爲法律上一大難題以云督軍既無任免省長特權則不能不聽令大總統但大總統任免省長亦須經國務總理副署其命令始生效力然既否認非法之現內閣則斷無受其副署之命令是大總統之任免亦無所自出此朱氏因求適法之去留所不能率然離職而以保持廣東現局治安爲唯一之責任及決心俟大局平定後或飄然引退則未可知耳至於警衛軍歸督軍接管後風傳朱氏必欲辭職實則朱與陳督會因此和平商榷現經督軍面允從王鑄人王德慶兩統領所轄之警衛軍撥回三十營歸省長直接統轄關於民政範圍事宜則督軍絕不加以干涉云觀此則朱氏去職之說純爲風傳之謠可知矣

●望雲亭決意討逆

長沙函云日昨零陵望雲亭鎭守使邀集多數軍官到署開軍事會議略謂予蒞湘省五年于茲由知事而司令由司令而鎭守使由鎭守使而總司令戰爭漩渦亦已飽嘗此次倪逆倡亂各省附和政府陷於孤立人民失其信仰非整軍振武誅戮賊逆終無統一之希望況滇黔桂粵相繼興師出討吾亦不可不預備以隨諸君子之後今擬辦法如下一揀選十營爲隊二桂兵到永同時出發三聯絡省城軍隊先下岳州計劃如此想已電告上峯查照矣

●石星川黎天才之護法

▲驅除吳光新

三十日英文京報云茲據確息湖北荊州鎭守使石星川昨通電各省軍事長官現以時局危急防務萬難疏忽故于二十五日起宣告戒嚴一意擁護元首暫不能承受該省長官命令云云按觀此宣言可見雖名曰戒嚴其實與兩廣之宣告自主無異石星川與襄陽鎭守使黎天才均黎總統舊部北軍將領中在黎總統直接統轄之下而洊升今職者獨石黎二人耳當督軍團叛亂之初石黎兩將軍均曾自請率隊入京保護元首後經督軍王占元勸告以大局可以和平解決不必入京此舉遂作罷自南方發起討叛行動後人多猜測石黎兩人將與南方一致今石將軍既已表示態度黎將軍之必接踵而起又無疑矣此舉足使在岳州之吳光新不能復保其地位故關係甚爲重要聞王占元日前曾派兵若干往助吳光新果爾則石將軍此舉不啻與督軍挑戰矣况黔滇桂三省軍隊正向岳州進行以驅除吳光新（在揚子上游公然宣言贊助叛黨而獨立者厪吳一人）爲目的今使黔桂軍攻吳於南石星川之軍攻吳於西北則吳不退往漢口必無幸矣又觀鄂中軍隊之行動似與羅佩金及戴戡所率滇軍之行動有一致之勢羅戴軍隊現正占一橫斷四川東部之地位與鄂省石黎兩將軍將設置之軍線適成一直角失此種形勢將來是否發生現自言之過早但假使果成事實則湘川兩省必入南方派人之手無疑也

●在粵集合國會議員之倡議

廣西國會議員郭曾森曾彥覃超龔政等方由北京回粵昨見陳督軍商議救時大計郭春森等以各省國會議員即爲各省人民代表今西南各省既通電聯名自應集合西南國會議員聯結西南人民團體以爲財政軍備之後盾擬在粵城闢一所以爲招待各省議員之處由陳督軍李協和郭春森等聯名電請西南議員至粵會議以籌劃西南半壁對內對外之政策陳督軍甚贊成稱善云

●津聞一束

▲此間盛傳張勳本有將定武軍三十營交雷震春接管之意現已改變方針擬令留在直隸招募新兵三十營率其駐於京師以當保衛之任云云

▲張懷芝昨日派參謀來津未知帶何要務

▲聞張勳因大局粗定近將回任此間各機關俟張勳來津在站歡迎現已預備一切

▲靳雲鵬曲同豐於九[illegible]在[illegible]租界某處招待石光司令官[illegible]各將校及[illegible]總領事諸人

▲現在勾留天津之前兩院議員爲數不少其中大多數不日將南下赴滬云

▲湯化龍由津赴申 茲悉湯氏於上月二十九日下午五鐘已由南省返津在津浦總站下車後即赴某租界

▲汪大燮陸宗輿段祺瑞均於前日下午三鐘齊集徐菊人宅會議某項要政云

●許蘭洲大罵宗社黨

▲今可出師討逆矣

黑龍江許蘭洲逐畢桂芳督軍後激起英旅長之反抗等情早誌前報日昨許氏復有來電云大總統鈞鑒敬呈者竊蘭洲前因江省督軍畢桂芳解職以江事蘭洲暫爲代理當時曾以大局未定邊氛正熾暫行勉任等語通報各處而其實在情形則因與全局攸關未敢宣布現在巴英額等已叛跡昭著不得不明證其罪以正聲討謹特爲我大總統陳之蓋畢本屬旗籍吳士傑亦皆旗籍對於種族不無觀念而騎兵第四旅長巴英額團長吳士傑且素抱宗社主義去歲英順曾通函宗社黨中經本省警察檢獲即將此函陳之內務部當有舊案可稽此次因政局不靖在督署密設機關希圖利用時機實行復辟故海拉事起不特不爲平定且暗予該蒙匪等以委任狀至管帶有八人之多其時督軍署參謀長李景林竊聞其事因其關係全國密告蘭洲即往痛陳利害竭力勸諫不意畢桂芳又將此旨諷示日領以致日領質問於奉天張督軍幸張督軍力斥非是始免牽涉而地方人心則因是搖動因江省地接蒙邊滿漢雜處故也其時英順適在省垣知事機已洩力圖解脫即勸畢解督軍辭職爲脫卸地步時參謀長李景林本擬將英順拘禁省垣以杜後患嗣以英所部在呼蘭者極多未便出以激烈遂聽其仍回呼蘭與英自回即與巴英額吳士傑等將其所屬部隊駐防蒙匪者悉數調同以作擾亂之舉似此顯然背叛實難再事姑容蘭洲本爲江省軍務幫辦責有專司自應秣馬厲兵尅期痛勦以絕國家大患至於督軍省長之任應請早日任命他員俾蘭洲得以專事征討於大局江局兩有裨益臨電無任憤切之至許蘭洲謹叩敬印

地方新聞

▲蘇州▼

●井中發現女屍

西區喬司空巷中舊守備署間壁之官井去年曾有開設鞋作之某甲投井自盡斃命詎昨日該井中又發現女屍一具聞係出賃萬福來火酒燈處之主婦業已報縣派員蒞驗矣

●日人來蘇游歷

今日午後九時由滬來蘇日人二十四人日婦三人闢至天平山玄墓西園等處游覽名勝小作勾留即仍返申云

▲海門▼

●檢閱駐紮軍隊

步兵第二師第三旅五團軍隊此次舉行第二期檢閱業於六月二十七八兩日由團長劉[illegible]親督各營長次第[illegible]操[illegible]推該團第二營現駐海門鎭署劉由旅長葉煥華委派本旅參謀程葭亭會同該團附傅某前往海門檢閱

●調查警務續誌

▲松江▼

省委視察警務委員鄧白村於前日到松已誌昨報茲悉鄧已事竣於一日下午返申查鄧此次蒞松專爲統一全省警務問題至名稱更改則俟下半年云

▲鎭江▼

●歡迎谷九峯記

農商總長谷九峯君上月由贛至甯於昨午乘輪來鎭寓大觀樓旅館駐鎭揚師長周監督倪知事等均往晉謁並在萬全樓晚宴今日一日又將備小輪一艘請谷君往游焦山設席公讌云谷等對於時局極抱悲觀由鎭遊寧即乘車赴滬云

▲無錫▼

●學生游泳斃命

錫邑省立第三師範校組織一游泳會敎員係陸星槎君詎前日有講習科之畢業生錢幹森等四五人私自外出游泳至西水關錢力不能支即行淹沒該處水流湍急施救不及而奔告教師陸君及陸君前往雇網船撈救救出送往普仁醫院醫治已不及矣該校長顧述之一面呈報省長一面電報該生家屬

▲杭州▼

●一二蠶葉價昂貴

杭縣屬北鄉一帶如臨平亭址五杭小林博陸等處所育二蠶較往歲稍多又兼近來天時炎熱小蠶長成甚速現已大都回山作繭綜計該鄉各村莊夏繭數約有七分收成中稔爲十餘年來所未有惜葉價太昂每擔售洋四元餘恐絲繭售價又不及頭蠶時遠甚各蠶戶均無厚利可圖云

時評二

●保皇黨（無射）

▲人之欲善誰不如我保皇黨當辛亥革命之時有若康有爲有若梁啟超蒙袂障袖䩄䩄入國門似欲食息於五色國徽之下者衆雖惡之未嘗不逭其往咎而與之沐浴於嶄新民國之內

▲殊不知保皇黨之劣根性卒不可遷善保皇黨之襟則戀戀於故君數年來政閧黨閧曀不日保皇黨之胸間爲崇其懸復辟之的彎弓而射之縱矢時間有久暫的則一也

▲從而知復辟逆謀非一朝一夕之故彼交通系也研究派也日圖攬政權排擠民黨者而今思之直保皇黨謀逆之步驟觀於此則吾人雖欲與之食息於五色國徽之下而不可得矣

▲弔民伐罪義師之作逆黨之誅詎可緩耶

心同胞分 效已彰 無論法界 定能發 之講便分 思患預防 而提倡 大包洋五角 小包洋五分 一角 中包洋二角半 徐州二府街 南京行口街 蕪上海棋盤街 開封南土街 濟南芙蓉街 普太和號總發行 批發分所

民國日報

美術画 名人画

兩腋
西 立愈

兩腋狐臭天暖尤甚凡男女患此疾者極惹人厭傳染兇女雖閨夫婦亦貝終身缺點此藥係西藏汪氏秘製衣力能透進毛孔剷除臭氣擴取茶用即可斷根用法

基督公學招生
第六期夏季補習科並
特設美術畫專科
校址密勒路十六號
詳章函索照寄
請附郵花一分

每罐大洋乙角

主治 肝胃氣痛 反酸作噯 胸腹脹飽 醉酒宿食

歡迎投稿

(甲)時人佳作 (乙)學生成績畫 無論古新畫法一律歡迎 紙張宜擇堅潔尺寸照本報每幅大小圖畫宜濃墨繪鉤不得渲染烘托便於石印 如要將原稿寄還來函書明地址一經登載如命完璧

本報圖畫部啟

繡雲天
新到兩種怪物

電碎春紅記 十三續

聞野鶴

歌闋餘響音悠揚晴煙飛盪殆不讓韓娥離門之歌繞梁三日也遂即而望焉則歌者為一女紅巾翠袖端麗可人凝視者再頗涉遐思顧微波不通贓辭莫訴踟躕間忽聞啼聲絕類歌者念彼得毋有他故耶趨而視之則歌者方為狂且數輩所迫雲中子大憤血奮臂而前厲聲叱之曰天日在上神明在旁鼠輩竟許肆其褻瀆耶遂拳之狂且咸抱頭去雲中子乃護歌者歸其母德之遂以歌者歸雲中子歌者方姓名曰佩雲即簪亂敘者也佩雲有妹二其

民國日報

小說 小說画

稚者名吟雲即是日旁坐之婦佩英告畹英所謂姨氏者也其一年弱於佩雲僅一紀是名麗雲蓋即畹英之母初方氏三姝麗雲最勝以故其戚鄙嘗比之馬白眉既嫻家政尤工詞韵落紅仙去輒驪歌宵課誦餘猶焚麝臍審春音於玉柱比麗句乎金荃古之人若漱玉蘭雪無以讓也芳華二九遂歸周生

未完

請試雙妹老牌

價目
大號每瓶四角
二號每瓶二角半
三號每瓶一角半
四號每瓶乙角

繡雲天

在四馬路大新街口

進門二角 電梯奉送

三層樓商場 百貨俱全 四層樓彈子房 電話 下四千〇九十六 上四千九百七十二

進門二角電梯奉送

▷今天請看人面猪◁

群芳小京班

熊義芳 高喜芳 黃翠芳 黃永芳 傅琴芳 小串客 黃永芳 吳蘭芳

日戲：太平橋 雪盃圓 富春樓 攻濡關

夜戲：慶陽圖 探陰山 四杰村 新安驛

蜘蛛演戲

金魚缸裏活人頭

一二層：福大旅社 價目自六角至四元 凡住本旅社者贈送繡雲天之遊券

三層樓：商場 百貨俱全 別有趣味 中餐券半元 普通西餐券半元 特等西餐券一元 電梯游資在內

三層樓：培德社 女子新劇 三點至六點 七點半至十二點

四層樓：小京班 一點半至四點 八點半至十點 二點半至十點

四層樓：電光影戲 四點半至 七點半至八點 十二點

五層樓：吳玉蓀 白蛇傳 三點至四點；謝鴻飛 三笑 七點半至八點半；范少山 蘇灘 八點半至九點半；女校書 三點至五點 九點至十點半 一點至六點 五點半至十點；邵文濱（本灘） 十一點至十二點

笑舞臺

英界廣西路中 電話三五一五

（價目注意）

△夜戲 頭等正廳二角 特別正廳一角 特別包廂三角

△日戲 頭等正廳一角 特別正廳二角 特別包廂三角

五月十五夜准演拿手好戲 半把蒲扇 孟姜女萬里尋夫

新舞臺 五月十五夜演

本舞臺南市電話二百二十號 北市電話三千四百九十一號

北來車輛直達本舞臺免查捐照 日夜開演文武戲員一齊登臺准演

夜戲價目 二等一角五分 頭等三角 特廳六角 特廂七角 月樓八角 花樓每間六元

趙文連 夏月潤 毛韻珂 夏月珊 周鳳文 潘桂芳 張德祿 毛韻珂 夏月珊 周鳳文

前後本李陵碑 三本鐵公雞 頃演三四本

天蟾舞臺 五月十五夜演

開設二馬路新新舞台原址電話三七零二

每逢禮拜三六禮拜日准演拿手好戲全體藝員一齊登檯

夜戲價目 特別大減價 注意 三層頭等一角 特等二角 頭等正廳四角 特別官廳七角 特別包廂七角

小寶翠 母女會

水上飄 △小楊月樓 △林樹森 張桂軒 馮子和 趙君玉 △蓋叫天 △小如意 △楊桂軒 △趙君玉 △馮子和

芭蕉扇 殺妻 餉軍 下河東 頭二本白蛇傳 大溪皇莊 痴心女子

丹桂第一臺 五月十五夜戲

夜戲價目 注意 花樓八角 特官廳七角 特包廂六角 上層包廂四角 頭等正廳四角 二等二角 三等二角

陸艷香 高百歲 小串客 石月明 麒麟童 三麻子 △王靈珠

賣身投靠 十八扯 挑華車 趕三關 興漢圖 武家坡

大舞臺 五月十五夜戲

夜戲價目 大減價 二等正廳二角 三層包廂一角 特別官廳三角 特別包廂五角

小寶芬 佳楣 小寶義 王又宸 △賈璧雲 △姚俊卿 林顰卿 小林桃華 小寶

羣臣宴 貴妃醉酒 花蝴蝶 觀畫 跑城 遺翠花 花木蘭

丹桂茶園 五月十五夜准演

新添特別佈景五色電光

陳菊芬 黃金 △小楊小文仙 牛桂芬 △黑燈 △雲飛 陳鳳 曹慈香 苗鑫茹 陳彩霞

浣紗女 落馬湖 挑華車 虹霓關 洪羊洞 三四本楊乃武

清血解毒

內服聖藥

上海中英大藥房總發行

人身毒症多由血液暗受污濁致生黴菌或由濕熱鬱蒸毒氣入血輕則發于皮肉爲癬疥癰瘍重則透骨攢筋如花柳楊梅諸病海草精專治諸般毒門及一切外症其功全在清解血毒並非瀉藥傷人前當春令購服者已極讚神奇但毒發雖肇于春而更盛於夏因夏令熱度驟增空氣污濁血中尤易受毒也患者幸早注意及之

▲每瓶價洋一元六角 外埠各本分號均有發售

民興社

法界三洋涇橋 歌舞臺舊址

日戲特別廂二角 夜戲特別廂五角 電話三三〇一 手巾小賬分文不取

五月十五日准演 雙珠鳳 五六七八本

五月十五夜准演 ◁孝鴛鴦▷

永年人壽保險有限公司

諸君欲爲他日預儲休養之資乎則莫若向本公司投保壽險保法保費悉詳章程本公司在東方成立十有八載担任保款總數現已逾銀三千五百萬兩資材最雄新事最公且有時能採辦納法以利公衆如蒙惠臨瞻觀尤所歡迎

上海總理烈士啓

上海第一游藝場 新世界

樓下書場	樓下影戲場	二層樓	三層樓書場
曹少堂（宣卷） 二點半至四點 七點半至九點	毛兒戲 二點至四點一刻 七點至九點一刻	女子新劇 三點半至五點半 七點至九點一刻 九點半至十一點半	趙稼秋 夏蓮君 張少蝻（四音聯彈） 二點至三點 七點至八點
劉玉長 李品發 盧湘卿（大鼓快書） 四點至五點三刻	影戲 四點半至五點半 五點三刻至六點三 九刻點半至十點半 十點三刻至十一點 三刻		謝品泉 玉蜻蜓 三笑 三點至四點 八點至九點
邱聘卿（三弦拉戲） 九點至十點三刻			謝少泉 落金扇 四點至五點 九點至十點
皮恩榮 韓享斌（雙簧） 刻			吳小松 三笑 五點至十六點 十點至十一點
			石貓金鳳 白蛇傳 六點至七點 十一點至十二點
			張筱棣（改良灘簧） 十一點止

邑廟豫園勸業場

新到大頭女怪 本場特從遠處覓得大頭女怪年紀九歲頭大如斗身體矮小能唱京曲小戲從來未有之怪物也現經本場主人重資聘來陳列四層樓以娛賓

▲游藝時刻一覽表▼

下層	二層樓	三層樓	四層樓	
影戲 日三時半起四點半止 夜四時三刻起五點三刻止 八點三刻起九點三刻止 十點起十一點止	謝鴻飛 落金扇 二時起三時止	鳳鳴社女子新劇開演時刻 日一時半至三時半 四時至六時 夜七時至九時 九時半至十一時半	小桂生 蘇灘 二點起三點止	上午十一時前 下午七時後 價盤電梯一角 二角
毛兒戲 日十一點起一點止 夜十八點一點起三點半止 八點半止	李文彬 日楊乃武 三點起四點止 夜雙珠鳳 七時半起八時半止		女校書 日三點半起五點半至七點止 夜九點起十一點止	上午十一時後 下午七時前 價盤電梯二角 三角 減半
王敬文 戲法 十六點起十二時止	吳玉蓀 日白蛇傳 四時起五時止 夜描金鳳		馬金生 改良時曲 五點半起七點止	童僕券中菜每客五角 游資在內
	王綬卿 日彈唱 夜珍珠塔		也是娥 金台 八點起九點止	特等一元 頭等五角 日價大餐
	謝品泉 三笑 六點起七點止			
	張步蟾 雙珠球 十點半起十一點半止			

北來車輛免查捐照 南北綫電話一四千四百六十九號 請定菜客奉送門券

新國民第三期出版

要目 ◎時局之痛言 ◎吾國對德宣戰之觀 ◎國民問題 ◎生義與利 ◎經濟 ◎關於 ◎究俄德 ◎對 ◎民之法 ◎和泰之日業地制究篇 每冊四角 總發行上海華書局 各埠分售處

時新昌洋貨號

英大馬路拋球場西首七十七號

本月十二日起大減價兩星期

中華光華眼鏡公司

中國第一家創製克羅克司鏡片

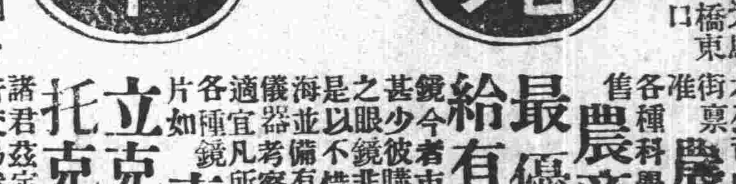

總公司上海英大馬路泥城橋東慶大里口

支店 北京烟台 宜昌沙市 九江湖州

農商部註冊 農商部評定爲最優等之出品給有特等獎憑

克羅克司托 立克司及克立潑托克立

[illegible]

大日本官許良藥

◎夏令要藥◎辟瘟第一◎

◎預防在先◎臨時不急◎

利文洋行 優待券 零賣部贈 此券過七月初十無效 凡將此券剪下至本行購藥照碼六折

靈寶丹 洋一角五分

立靈癖治水 洋一角五分

大便延慶丸 洋二角

清快丸大瓶 洋二角

清快丸五 洋六分

安住蚊虫香匣 洋四角

老牌人面蚊虫香 一打洋四角

光明水 一角二分

牙痛水 一角二分

清血泰西長壽丸 六角

百補

老牌成丹 價目 [illegible]

老牌痧積糖 瓶洋二角

吃薄荷大號 洋二角

薄荷玉一號 洋三角

薄荷玉二號 洋二角五分

薄荷玉三號 洋一角六分

薄荷玉四號 洋一角三分

臭虫藥

老人面藥 大只洋二角 小只洋一角

牌臭虫藥 大只洋二角 小只洋一角

頂上公鷄 大匣二角二分

老牌 大匣二角

書字牌藥 大只洋二角 小只洋一角

上面六折券取來可買

上海九畝地開明里四弄口七十號

總發行所上海河南路老巡捕房對門種德園啓

本埠新聞

◎一致反對復辟之上海

▲本埠軍政界之態度

▲盧永祥靜候些什麼 盧永祥自復辟消息傳來即於日昨午後召集滬上軍隊各長官（署）開緊急會議主張反對復辟與議諸人亦一體表示同意現正靜候時局如何發展以便決定進行云 按以上爲訪稿所述情形此項訪稿記者認爲可信惟所謂（靜候時局如何發展……）云云細玩其中意味頗覺可異果眞反對復辟則盧氏手握重兵義當即行討賊更何所靜候如必待時局發展方可決定則今之反對復辟明明口不應心且使逆黨之勢日盛則盧果俯首以就江南提督之僞命乎此種曖昧態度我滬上商民不可輕輕放過

▲政界之十六字宗旨 本埠政界對於復辟議決案如下 交涉員朱兆莘滬海道尹王賡廷縣知事沈寶昌等因北京發現復辟問題恐本埠商民聞風疑懼不得不籌議正當辦法爰於昨日午後「六月二日」三鐘在道尹公署公開會議一再討論即正式議決以擁護共和反對帝制維持現狀保護地方爲維一宗旨此後內政外交悉本此旨進行不稍更易以維國體而安人心云

▲朱兆莘說反對到底 自復辟消息傳來後滬上外交團方面紛紛用電話向交涉署探詢本埠官場態度朱交涉員答稱如復辟果有其事我等自必極端反對始終與前赴寧謁副總統談話所發表之政見其第一事即以擁護共和爲職志 以故宣統復辟無論達如何程度終必反對到底云

▲徐國樑竟獨無表示 覘以上所紀本埠軍政各要人均已略有表示惟其中獨無徐國樑頗覺可異

▲國民討逆之聲

▲中華全國學生救亡會電 萬急廣州陳督軍朱省長李協和胡漢民陳競存諸先生轉廣西陸巡閱使譚督軍雲南唐督軍貴州劉督軍湖南譚督軍四川羅將軍劉將軍鈞鑒叛督稱兵法律失效國人屬望諸公掃除妖氛者積日彌殷乃以鄭重徘徊轉使逆燄益熾燃滿淸死灰推翻民國諸公或手握兵符或功在國家務乞剋日誓師肅淸遺孽願與全國同胞爲諸公後盾若有賊不討坐誤事機載胥及溺責有攸歸 上海中華全國學生救亡會代表孫漱巖劉杜衡程天放李自立熊夢周何極朱鐵樵仝叩

▲國民護法會電 南京馮副總統鈞鑒賊奴復辟亡我共和公爲副總統責無旁貸幸勿縱賊不討使國人議公後 國民護法會全體叩

▲李鎣電 兩廣陸巡閱使廣東陳督軍李將軍陳將軍廣西譚督軍雲南唐督軍貴州劉督軍湖南譚督軍四川羅將軍劉將軍各師旅長公鑒康張復辟民國淪亡禍首罪魁橫行無忌悲憤許同志之頭顱成千古不易之民國一旦爲羣賊推翻實天下同胞所切痛凡屬國民分子自當同心殺敵公等肇造民國三次奏功値此奇變應出大軍分途進勦直搗燕京畿此逆賊挽回共和鑾雖不才願集舊部同申討賊赴湯蹈火在所不辭涕泣陳詞伏維鑒納李鑾謹電「按李鑾曾充前滬軍遊擊隊參謀長兼代總司令」

▲李振亞張一鳴等電 萬急北京大總統鈞鑒解散國會本爲復辟之導線乃公不察聽信莠言居然違法解散召桓溫以保國依孟德而挾邦引狼入室爲虎作倀亡我民國誰爲厲階今者爲國計爲公計仍望堅守不怕死三字與民國相終始否則請速南下組織政府聲罪致討以拯危亡倘再任賊脅迫附和復辟類係認賊作父甘爲罪魁則吾民不能爲公曲諒矣降賊順民唯公是擇臨電迫切不知所云李振亞張一鳴陳成仁王道煌等公叩 萬急兩廣陸巡閱使李軍長廣東陳督軍朱省長方師長張鎮守使林鎮守使陳炯明胡漢民兩先生廣西譚督軍雲南唐督軍貴州劉督軍湖南譚督軍四川戴督軍羅前督軍劉軍長鈞鑒公等仗義護法全國景從惟成事實民國存亡千鈞一髮今復辟逆謀已趦趄不前殊負民望國民急盼義師如大旱之望雲霓請速組織政府出師北伐勿再游移坐失時機振亞等誓從諸公後披堅執銳滅此朝食迫切電陳伏乞採納李振亞張一鳴陳成仁王道煌等公叩

▲旅滬公民尹嶽等電 萬急南寧陸巡閱使廣東陳督軍朱省長廣西譚督軍雲南唐督軍貴州劉督軍胡漢民陳競存李協和馮自由先生均鑒張逆擁兵入都强迫總統爲非法行爲識者早知其爲復辟示威之第一步今果擁已死之淸帝而君之欲一手遮盡臣妾同胞凡有血氣能不憤恨惟是國本既斬聲討宜先用敢泣懇公等迅速會師中原爲民請命繼絕存亡匪異人任某等誰不敢然義不帝秦敢讓古賢興亡有責誓效微軀臨電憤激不知所云旅滬公民尹嶽鄧威張霆等一百八十四人決叩

▲海軍之聲明大義

海軍將士均係熱心共和之人近日雖由帝孽派人煽誘迄不爲動前晚復辟消息傳來全體震駭聞代理總司令林葆懌昨已召集各艦長會議一致主張擁護共和掃除叛逆敵愾同仇不達目的不止兩日內必可正式宣布

▲商界之恐慌與義憤

本報前晚刊布號外揭載復辟消息時商家即大爲恐慌然猶有冀其非確者至昨日由各方面證實是於全市震動銀拆驟至六錢五分各省駐滬辦貨莊客一槪停止進貨大宗商品幾全無交易而一般有知識商人對於此次之義憤尤甚於反對洪憲時多願毀家紓難資助義師勦除叛逆云

◎徐元誥君返滬記

前滬海道道尹徐元誥（鶴仙）君因不善奉迎爲齊耀琳所擠調任山西河東道尹此次督軍謀叛閻錫山亦在其內徐君大不爲然即告假離晉已於前日抵滬聞徐君離河東前一日景蔚文曾邀其同組討閻軍徐于討閻極爲贊成而景實爲張敬堯利用拒虎進狼非晉人之福故婉辭匆匆啟程云

◎巡警電車衝突之結果

華商電車各司機人前日同盟罷工各電車均未開駛已紀昨報茲聞華商公司總理陸伯鴻向徐警長面陳營業困難情形請爲維持將警廳東首中華路停車一節請求修改以免司機人偶一疏誤即被警士毆擊嗣徐廳長以警察素無毆人專章此次胡鬧皆由雙方誤會而起已允將本廳東首路口暫行停機一節即行取銷並飭知各隊長轉知隊士切勿干涉一面迅行照常開車迫昨晨由陸總理召集各司機人查票人至公司凡允就職者當場簽字並將警廳辦法遍告各人即行允洽皆願就職遂照常開車營業距至上午九點餘鐘時二十二號電車駛過警廳東首中華路又被保安隊士指其違章不停即將二十五號司機人扭住用武該司機人仍棄車奔避俄而十九號二十號兩電車駛至頓被阻住後由警廳查知前情立即通知公司派人開行惟各司機仍懼不就職又仍派查票員往代開機警廳內亦傳二十五號司機問明實由隊士用武所致故由保安隊長傳該隊士訊明責以軍棍二百下公司中亦允在該路口電桿加刷紅漆以便搭客至此亦可舉手以便上下事後保安隊長又將毆擊二十三號電車司機人十一號司機人胸部之行兇隊士傳訊亦飭責軍棍一百下雙方始各釋然聞該公司停車一日損失有八百餘千各司機人查票人等辛資並不扣除云

◎美團緩期來華

美國紐約中美貿易公司總理羅司今春邀集各實業家來華考察實業經滬商會暨各團體開會歡迎後即赴京與中華全國商會聯合會訂約組織中美國際商會藉謀兩國商務發達並再組實業游華團詳細考查在案現羅悉君因組織稍遲會期尙遠故特具函聯合會述明並報告組織國際商會頗受彼邦人士歡迎等語該會奉函後當即抄錄原函於昨分致本埠南北商會查照備核茲將原函錄後 敬啟者前奉四月二十日惠箋早具覆章想邀偉鑒組織實業團遊華之舉幸垂綺注不意會期延遠須至八月始能進行 然屆時事經公決寵召須來除懇電示外幷乞惠鄭介紹書一扣則手續完備矣鄙人回國之日抵華盛頓後即晤敝國總商會祕書長當告以組織中美國際商會任華緣起情形極蒙稱許願率美商同人逖聽下風以供驅策此尤鄙人欣欣樂道者也敝公司總事務所設在紐約郵電可通至鄙人無時不欲效忠於閣下尙望鑑此拳拳不吝敎誨是幸自紐約的中美貿易公司羅司謹啓

◎王奎成之鬼祟

江蘇督軍公署軍需課員王奎成（字瑞五安徽人）日前由寧來滬寓居西藏路一品香旅館行跡頗爲詭祕據外間傳說王某富於資財此次係請假來申與張勳駐滬偵探長林世豐接洽偵查民黨及海軍舉動云

◎英商填河交涉

朱交涉員昨據上海縣沈知事呈稱英商烟公司塡塞支河一案現據洋涇市經董呈稱該商所塡支河圈入公司廠內情形呈請鑒核示遵在案查英商烟公司在陸家嘴地方塡塞支河由縣呈請飭阻停工並將洋涇市經董呈稱洋商出資擔任浚河通融辦法一案嗣於上年二月二十二日奉前交涉員楊批呈此案既經由警官與經董商議辦法似可與以通融惟查河道爲國家轄地主權所係英商因營業關係議請更張尤須熟權利害究竟該洋商塡塞支河是否爲該處要道其所領繳納浚河經費□交涉條件果否合宜應由該縣實地勘明體察情形妥爲議復核奪案關地土管轄權並即詳請滬海道尹核示等因奉經派員實地查勘據稱日後浚河修理之責如該公司一力擔任似可通融辦理妥定契約等語復經知事以此項支河現在應塡者究有若干畝日後担任浚河宜如何妥定契約現繳價銀將來浚河修路作何支配於土地轄權塘工善後均有關係飭令洋涇市經董會同塘工局妥愼籌畫後再與該公司訂立約據陳候轉呈立案去後茲據洋涇市經董呈稱當即會同塘工善後局董按照指飭各節云云三品飭警查阻並附請摺一扣到縣復據塘工善後局所呈亦復大致相同各等情據此查案前經滬海道尹兼交涉員楊暨鈞署交涉飭令停止工作在案尙未議結該英商自應靜候交涉妥議後方再行動工似不應仍舊塡塞據呈前情理合据情並抄錄洋涇市經董擬議請摺呈送仰祈鑒核示遵並請俯賜轉咨交涉署函轉英領事飭令停工回復原狀實爲公便等因朱君據呈即照會英總領事据約力爭以重河道而保主權云

◎南貨公所開幕

南北兩市南貨業店鋪林立惟向無公所遇有集議行規平一市價苦無會所前年由大順公號顧淮章達生號沈元楷及其他同業數家發起建設公所之議奔走勸募煞費苦心乃得多數同業贊助購定南市凝和路基地建築新式樓房一幢於前日落成公舉滬紳黃輯虞爲董事邀集政商各界行開幕禮政界如朱交涉使道尹代表邵樹華縣知事代表花緝市檢察廳長林仲立會審公廨俞奠孫警廳董榮卿工巡捐局王稑生商界如縣商會顧蘇二君紳界如錢貴三等均先後蒞會同業到者約三四百人頗極一時之盛焉會秩序（一）開會（二）行禮「三」報告首由董事報告開會宗旨次由發起人演說該公所自發起以至成立經過情形「四」訓詞朱交涉使王道尹沈知事縣商會均有祝詞「五」來賓演說「六」答謝「七」閉會

◎拘獲炸彈要犯

淞滬警廳偵緝隊長翟世淸前日奉同通班隊士在閘北寶山路紺獲何某等五人聞係某處抛擲□彈案內之要犯業經司法科詳細研鞫供詞若何因關防嚴密無從探錄現將該犯等隔別收禁 尙須補緝同黨再行核辦云

◎看守所長撤差

地檢廳第一看守所長黃馥前因在所約束不嚴以致逃犯脫逃罪犯劉同棠等前奉令限緝迄今仍無影響經林廳長詳請高等廳以該所長辦理不善諭令撤差所遺之缺委任前上海地方監獄第一科長現任江甯地方廳看守所所長楊兆馨寶桂廷調往接辦等因楊君奉文後已於昨日蒞滬到所視事並禀見審檢兩廳長云

◎官兵大舉捕梟

▲只恐仍舊撲個空

梟匪管大肚子趙老窩子李友成等現均各舉羽黨一百餘人備有槍械子彈分作三幫各駕船隻在蘇浙交界楓涇嘉興及太湖等處或時販運私鹽或令羽黨聚賭抽頭並敢潛往鄉僻之所搶刼富商財物數月以來爲患不堪茲經水警二廳長趙雲生除密派偵緝隊長宋聲升督同隊士分往偵緝外並於前日又派淺水兵艦仁勇昭武二艦駛往太湖沿邊查拿一面又令游巡隊長李標勝督駕師船一隊計十五艘已赴嘉興附近之蘇浙毗連區域內嚴密勦捕又於昨日移請兩浙緝私第二營飭由隊長張良臣親駕巡船十艘前往沿海灘之奉賢南匯等處之內河各港幫同協緝矣

◎圖畫美術學院畢業式

圖畫美術學院於七月二日（即星期一）上午十時行第三屆正科畢業禮並暑假休業式院長張聿光劉海粟君相繼演講美術圖畫與職業敎育之關係爲科學競爭所必不容緩之事並述及本院六年來刱辦苦心暑假後添設術科師範班之宗旨措詞均極眞摯學生頗爲感奮再由敎務長丁悚君報告此屆畢業成績較上兩次爲優美各級大考課卷亦具見精神不負創辦人餉饋來學之初意即由院長給憑閉會畢業生等次姓名附下 甲等王鐸 乙等唐宗元 丙等陸永圻 顧伯元 蔣汝枚

◎露天學校將行休業禮

本埠少年宣講團附設第一露天學校開辦至今已屆半載學生四十餘成績優美前日（二日）舉行夏期考試由張蟾芬君監考陳子和君主試各生講解分明回答應流各敎員甚爲欣喜茲定下星期日（八日）午後二時在法界盧家灣南魯班路斜土路口張氏墓園內該校舉行休業式各學生並表演成績分發獎品聞該校又擬函請各界人士到校觀禮云

◎遊行團勸戒紙烟

不吸捲烟會星期遊行團團員鄒剛言丁浩二君昨日乘火車至南翔鎮先在大寺前茶館內演講捲烟之害聽者甚衆茶館人滿街道塞斷聽者要求鄒丁二君至荒場空地演講二君隨至鎮外臨場處續講衛生大旨闡明肉食與烟酒之害丁君講吾國現陷於極危地位人民仍無團結力男女專以嬉戲爲事以狡詐爲能國家前途甚爲可危云

◎赴法華工補習工藝

道信洋行招第五批赴法之工匠一百名已於前日即一號業經工師考察手藝其工技精良者祇有一半其餘各匠之工藝均係生疏不熟茲該行粱總理欲謀滬地稀少游民起見故設考工廠在盧家灣地方以資補習所有此次工藝不精之工匠八十餘名着於本月三四兩日速往考工廠補習手藝俾可一併送往法國充足工匠昨特諭令各工人知照矣

◎思濟因利局施醫給藥

城內思濟因利局每於夏秋間開辦施醫藥善舉茲由紳士許霞標楊亮夫陸

治痔瘡奇功立奏

瞿鼎新藥園

劍南等及醫界領袖夏應堂等担任籌募經費定於陰歷五月十五日爲始仍照歷屆辦法開辦施醫給藥等事並請內外科各醫生葛翰如朱莘農吳顯文陳仰僑儲頤綬夏殿臣等爲之診治貧民疾病云

◎麥總巡注意宗社黨

公共租界總巡麥高雲君因張勳康有爲等擁戴宣統復辟已成事實匿居滬上之宗社黨難保不蠢蠢欲動希圖響應租界治安關係重要昨特諭令各捕房探捕對於腦後垂有豚尾之人三五成羣者應嚴加注意倘有開會集議之事亦當認眞查禁以重治安云

◎冒充捕探之可惡

卓武初住北四川路後華界永康里日前突有捕探侵入該宅搜查口稱奉有交涉署命令卓即向交涉署詢問有無其事朱交涉員復以敝署祇辦外交事務並非法庭原無出票搜查之權貴廳既屬華界如須搜查亦當然由華警執行職務來函云云想是冒充捕探情殊可惡除向捕房探詢外望即自行報由該管警區請求查辦

◎監獄竟有人滿之患

上海地方監獄並地方分監近來收禁人犯已達千餘名至地方廳判決人犯暫禁第一看守所者亦有人滿之患邇來天時炎熱易興疾病該管獄官敖振翔特於前日詣晉蘇見高等廳專請示一切並爲疏通辦法以免疫癘所有該獄日行公文則委第一科長吳鵰章暫行代庖

◎西崽槍殺汽車夫續誌

法新租界亞爾培路七十九號洋商住宅侍者謝富貴因與同事汽車夫高阿九口角用武門毆謝取手槍開放致高中彈殞命屍送驗屍所候驗已誌昨報茲聞謝年祇十七歲是日因賠金戒價值高低起釁口角以致鬬毆謝取手槍開放將高擊斃前日下午二時由聶讞員會同法副領事德君係蒞所檢驗委係彈傷兩肋及股部致命身死塡明尸格飭家屬棺殮聽候核辦昨日由捕房傳齊人證解送法公堂經聶德兩君研究先據捕頭禀訴前情並將手槍及珠彈一盒呈案請究謝富貴供前向死者高阿九借得洋銀後高向我索取故我將價值九元之金戒一只作底距於是日高阿九向隔壁爲待者之張阿實言稱現金價跌落所抵金戒前往兌換不值此數定欲向我退還當時我對高云前已作抵何必此刻反悔故此不願退還以致口角距高將我先行扭住凶毆繼又至煤間內取得形似扁担之竹竿一根向我凶毆我一時氣憤至洋東房內啟廚取得手槍一支出外向高嚇禁距竟不懼仍欲行兇無無奈開放六響後我復至天井由大司務陳阿仁向我言高已中彈倒地我隨即出外喊得越捕到來始知高已中彈氣絕當即隨同該捕至捕房是實見証陳阿仁供在該洋東處爲大司務謝與高阿九初次爭論我等上前勸解散去後於三點時不知如何又起冲突高取竹竿向謝返擊在廚房門口過我上前勸解將高拉住因高不服仍上前返擊適有他事故未向阻旋聞槍聲數響追出覺視見高已中彈倒地當時謝已復至天井內坐定若有所思我即向伊言高已氣絕謝即出門後同越捕到來即將謝帶入捕房碗不知情又據見證張應元供亦在該洋東處爲出店高與謝初次鬬毆由我等勸散後又起衝突因我在內洗槍故不悉惟聞槍聲數響高喊救命追出察覩看見高中彈倒地由越捕將謝拘入捕房實於又見證張阿寶供在隔壁七十七號爲侍者謝等初次爭毆由我等上前勸散後來如何起釁實不同知祇聞槍聲是實中西讞員以謝將手槍擊斃高阿九業已証實遂判解送內地法庭訊辦手槍附送

◎茶棧小工毆斃同類

新唐家弄一百七十號源和茶棧工人小甯波前日被同事工作之甬人周阿才毆傷要害頃時殞命當經該茶棧執事人葉松泉汪炳生等飛報匯司捕房立飭包探院連奎施金生前往將兇手周阿才拘獲幷將小事波屍身舁送虹口驗屍所一面報請英公廨中西官相驗昨晨將被告解送公堂禀奉王副會審官會同英白副領事略詰一過判周押候禮拜三醫生驗單到案以憑研究

◎續獲拒斃兩命盜黨

麥根路泰來祥烟紙店於上月八號夜被盜匪李金英金小三子糾黨搶刦開槍拒斃泰利洋行經租處司閽華捕卻德盛及寶康絲廠學徒陳根寶兩命一案李金兩犯早經拿獲解解訊明判詳解護軍使署懲治已誌本報茲經老閘捕房包探王寶生與西探奎兒查得李金兩盜同黨匿居法界貝勒路二十四五號門牌昨晨投請法捕房加派包探按址前往拘獲某某等三人帶回法捕房經捕頭略詰口供一過飭令將三犯交給王探等提回老閘捕房禀明捕頭奉飭押候解送公堂請究

◎公廨體恤刑事犯

本月二三號即星期一二係屬泰西各國夏令節期公共會審公解例應停訊民刑訴訟案兩天故經檢察處西員史賓斐而君出示佈告謂因關正會審官與吳卓副領事以本月一號適值星期日如果星期一二日照例停訊則上星期六拘押各犯至星期三解訊須多押三日似非體恤之道因特飭知檢察處轉致各捕房於昨將刑事案犯照常解訊以示體恤至昨日下午即二號及今日則仍停訊云

◎少女誣控强姦之黑幕

十五歲女子沈愛寶控江西路即盆湯弄某烟紙店夥李泉元於上月二十九號晚將伊誘至小花園麗查旅館內强行奸汚致下體受傷等情昨由包探張炳森英解公堂先由中西探禀明前情並將該旅館之循環簿呈請察閱繼由該旅館茶房陳阿四証明是晚被告與原告同來借宿至翌日之九時起後即偕同出去並無吵鬧叫喊等情又據一千另八十一號華捕証明前日下午上差後在寗波路見有婦人三口將被告拖入一雉妓院內將門關閉旋聞內有喊叫之聲我即將門敲開詢問豈知原告之母等不願至捕房云云關讞員核供商之英領卓君以原告所控証據不足判令將案注銷被告開釋

◎路警放槍訊實

顧家灣同康米店主馬茂昌控滬甯鐵路巡警于文起尋釁開槍一案由五區解送司法科請辦已記昨報茲悉此案業奉叚科員訊供屬實已申解警廳究辦矣

◎拆梢反誣欠債

吳伯卿偕妻吳盧氏倂證人李本生昨日扭王小山至地審廳禀追被欠洋元下午由許推事官開庭辯論吳上堂訴稱與王小山爲友彼借去一百九十元有李本生爲見證迄今日久本利無着爲此扭案請追李本生供王雖曾借款然還清與否實不知悉王供爲綢緞生理住民國路三百五十四號松茂酒店樓上與胡栢生並不相識今年五月初八日遭胡糾合趙四並不知姓名者多人將我約至致遠街致遠旅館二十五號房間當被折梢去洋一百十元我即遣人報告捕房迨中西探捕到來胡趙等已携洋逃逸迄今捕房仍在通緝案未取消不料胡爲先發制人之計今日特至民國路我家要求赴捕房取消前案我不允當即串出僞証扭案誣控但以上被詐情形早由捕房查明求察閱官得供問胡曰王小山欠款可有證據胡稱幷無證據問官以胡所控證據並不充分判令退出聽候送達判詞胡正欲出外間王父王性泉忽將胡攔阻即投檢廳禀控胡伯卿詐欺取財今被誣控等語當奉檢官預審判王父子退去胡伯卿收押候示

來件

◎陳志渭孫承德來函

民國日報轉孫中山于右任章太炎唐少川汪精衛岑西林譚石屏柏烈武諸先生暨全國報館全國商會各省省議會國會諸公全國教育會公私各團體海內外同胞均鑒張□二妖朋比造反亡清復辟陷害民國若不挽救人民慘死共和永亡血叩諸公登高而呼奉興伐罪之師大張撻伐以收一勞永逸之效民國存亡國民生死在此呼吸之間刻不容緩者也商民等雖身列市井决不忍見河山改色同胞奴隸甯赴湯以殉沒於五色旗之下死有餘榮伏望朝野同胞出資出力誓滅大憝臨穎迫叩伏維義鑒旅滬商民陳志渭孫承德同叩

◎蕭晉榮王乃昌致新聞報函

啓者本日新聞報第二板新聞欄內有云桂籍議員蕭晉榮王乃昌與康有爲偕行到京云云晉榮乃昌自督軍團謀叛擊總統受迫解散國會以來無日不奔走呼號主張護法討逆以救民國所有函電疊登京津各報衆所週知該報所載必有人造謠精淆觀聽應請貴報登入來函欄內以資更正爲荷　蕭晉榮王乃昌同啓

工黨消息

紀事欄

▲崇明支部來函云該處尚可照常進行▲

▲錦匣業工人代表四十八擬先入黨▲

▲本部現已派人專事調查各廠女工狀況▲

▲昨晚開職員會討論聯絡工人事▲

時評三

一致反對復辟（力子）

▲一致反對復辟我自知言之過當也同業中有一國是新明目張膽以復辟爲應時勢之要求言討逆者無如何也吾同業多主張討逆而不先聲討已業中之附逆者斯眞事之無可如何者也▲且今之所謂反對者其內容尤不一致也軍人衛國義無反顧而今偏靜候時局發展則無非以反對復辟之詞防人之反對而以是搪塞也非眞欲反對也▲然則我所謂一致反對者亦以最大多數之意思爲全體之意思而已彼少數自絕於國者國人終有絕之之一日於我所謂一致何傷焉

商情

各國匯兌 昨逢半年銀行結賬本埠中西銀行循例休假是以各國匯兌股票兩稱均無市不錄

金融 昨逢半年銀行結賬本埠中西銀行循例封關金融無市不錄

金市 七月二日收盤行情如左

現貨標金（每條）	二百八十三兩五錢
足赤條金	二百八十九兩
沙金合赤	二百九十兩〇五錢
銀樓飾金（每兩）	四十三元
收進舊金（每兩）	三十九元
銀樓飾銀（每兩）	一元六角五分
恒孚上足赤金	四十三元
恒孚兌進飾金	四十二元
恒孚首飾紋銀	一元六角

錢市 七月二日北市銀洋錢市收盤如左

龍洋	七錢二分三厘
英洋	七錢二分五厘
銀船	七錢二分三厘
小洋	六錢三分三厘五毫
銀折	六錢五分
銅元	一百八十千五百文
錢市	一百五十千文
衣牌	一千三百十文
錢找	一千二百文
八開	一百十五文
小洋貼水	每角十七文

船期

△進口輪船△

七月二日（十四）禮拜一進口

同華	由牛莊	招商總局
江孚	由長江	招商總局
襄陽丸	由長江	日清公司
武昌	由長江	太古公司

△出口輪船△

七月三日（十五）禮拜二出口

近江丸	午前九時開往日本	郵船會社
八幡丸	午前八時半開往香港	郵船會社
通州	開往威海烟台天津	太古公司
大通	開往長江	太古公司
大貞丸	開往長江	日清公司
長和	開往長江	鴻安公司
江天	開往甯波	招商總局
新康	開往天津	招商總局
通寗	開往通州	祥茂公司
大昇	開往崇海	大達公司
瑞安	開往崇海	商業公司
永生	開往汕頭香港廣東	怡和洋行

七月四日（十六）禮拜三出口

武昌	開往長江	太古公司
山東	開往廈門香港廣東	太古公司
洞庭	開往長江	太古公司
襄陽丸	開往長江	日清公司
新北京	開往甯波	太古公司
新甯紹	開往甯波	甯紹公司
朝陽	開往崇海	商業公司
和濟	開往崇海	肇濟公司
蕃盛	開往定海石浦海門	蕃盛公司

七月五日（十七）禮拜四出口

重慶	開往長江	太古公司
盛京	開往威海烟台天津	太古公司
德和	開往長江	怡和洋行
泰甯	開往通州	祥茂公司
平陽	開往定海石浦海門	平安公司
大福丸	開往長江	日清公司
江孚	開往長江	招商總局

農商部註冊

中國精益眼鏡公司

中國第一家自製叱力克光鏡片

總公司 上海英大馬路泥城橋東　分公司 北京 天津 漢口 長沙

讀君欲戴合目光之眼鏡須先得完善之驗光▪諸君若戴目光合度之鏡片與夫戴一金製邊腳而光不合度之鏡片其利害懸殊自不可以道里計然欲得目光合度之鏡片非萬有數種學術之專門家以其良久經驗最新儀器爲之詳細審驗即不能適合個人之需要故鏡片之重要部分在於試驗而尤在於完美之試驗本公司驗光主任於學術經驗既自信有素而驗光室之設備尤有合光學原理並備儀各種最新式驗光備器以期克盡所長倘承惠顧或賜參觀無任歡迎

總經理張士德謹啟　電話三八九五

海波藥

治愈頸核介紹書

予患頸核（俗呼瘰子頸）遍求醫士及購市上丸散吞服不計其數說皆靈驗非常功則百不獲一友人來謂予曰五洲大藥房海波藥能治頸核盍一試之乎即托友人購海波藥半打照法服之頸核漸消身體亦獲强健再購半打繼續服之而百病竟消歸鳥有之鄉可見海波藥之功效固非市藥可比予既獲痊愧無以報特此介紹於同病諸君子前須知頸核乃瘵症之起源若不早治其害何堪設想但欲治頸核莫如早服海波藥爲愈專肅函謝聊表微忱即請五洲大藥房主人台鑒

印培謹上（通訊處上海南市復善堂街）　七月廿六號

錄上海南市復善堂街印培君原函

●清血解毒海波藥　每瓶二元　每打廿元

上海四馬路棋盤街轉角　五洲大藥房　各省分號均有批發

內服六零六

清血解毒

染楊梅毒最爲惡劣　服六零六非常效驗

◎主治◎ 楊梅結毒　風溼癱瘓　瘰癧癰疽　癬疥瘡癤　婦女媷病　小兒胎毒　筋骨疼痛　橫痃白濁　以及一切血分不清惡瘡瘋癩等症無論新病宿疾皆能療治且有生長新血强壯身體之功

價目每瓶大洋一元七角半　每打大洋十七元五角　本外埠各大藥房均有經售

上海石路　太和大藥房

次羅補身藕粉

成烟纍後無上之補品

上海法界寗山路中 亞達醫館

此補益清潤爲羅新明食劑一粉中氣血肌次氏發飲補之現打

値夏令衞生最宜每料大洋四角四元半打二元外埠函購半打起碼每加郵費三角批發五打已照價七折另

眞自强軒

上洋二馬路八十六號

氤氳至寶丹　此丹補身種子爲第一靈藥妙在外施瞬息有功

女界宜男寶　坤界所需調經種子一妙不可言每匣一元又雙料二元

絳玉露　俱爲求嗣妙品價目相同

楊妃美容粉　去瘢增艷男女咸宜每瓶大洋二角

上海盆湯弄寧波路口　崔氏搬香爐驥雲氏總發行所啓

件處上海閘北鴻興路甯字六號轉交郵人可也

文壇藝藪

說林

社會小說 **平等**（續）（小鳳）

第二回

便立起來探首出林去望時見一對男女緩緩地向林子走來這一男一女年紀却也差得不多只身上衣服却差得太遠了那女子身上的衣裳珠光寶釆像一只只眼睛張得圓睜睜也睥睨着男子的衣服一般只那女子頭上的一雙妙目却滿含悲憤那男子却一路勸慰着竟似兩付肚腸裝了一付機器的一般你道那兩人是誰便是本書的開篇人物女子娘家姓陳夫家姓朱是田螺灣朱大戶家三娘那男子可不是他丈夫是他丈夫的姑表姪兒羅吉初吉初家原也作碗飯吃的如今窮了父母也死了三娘的丈夫性貞招了他家來那時吉初還是個孩子事事仗着他姑表叔嬸真是再世的父母現生的救主光陰原是最易過去的一轉眼間吉初已頎長玉立居然成人了讀書也還聰明只被幾個表叔家的族人言三語兩着說朱家的錢去養瞿家的兒子可不是件怪事麽（未完）

文苑

詩選（舍我輯）

土木驛弔古（胡樸庵）

平沙莽莽立孤城落日悠悠見旆旌不擬居庸天險失月明霜冷有笳聲

雉堞參差巳半凋當年六轡肅鸞鑣中官夜半揚軍令胡馬平明作勢驕

冬日過武陟縣黃河（前人）

落日黃河闊霜風天地乾長橋橫凍水土屋穴孤巒望遠思何極傷時强自寬暮雲垂四野千里一飛翰

詩話

答亞子（三續）（聞野鶴）

亞子以同光派爲亡國之音尤僕所不敢贊同蓋詩也者本所以揮寫靈衷也心之感遇不一詩之詞意遂分若者爲雄麗若者爲寒瘦咸本自靈衷譬如天之有寒燠地之有夷險既不相謀又不相犯天不以人之畏寒而輟冬地不以人之畏難而輟險亞子獨欲毅然一之得毋其能力偉于天地耶吾未敢以爲信也况乎鄭陳諸子所作非盡衰颯危苦之音也祇以意涵於中廻旋自得而徒窺面目斷難深知林琴南之記海藏樓評其詩曰外質而中膏斯言最爲知音若隔靴搔癢則宜乎其不能肯切矣亞子所謂比附妖孽罪同復辟云云徒見蚍蜉撼樹不知自量耳至于黃鐘大呂固然閎闊氣象云云果如所言僕亦五體投地不敢以不同道而[illegible]之罵也亞子掃盡西江派及鄉愿云云窺其意殆眞欲號召郤徒向西江派宣戰又慮不能獲勝故先作橫逆之語以恫嚇人也敲門磚適以自敲以我之矛攻我之盾天下寗有欲難人而反爲人所難者吾初不料亞子盛氣虎虎有意求疵而尚存此幾多罅漏也綜言之西江派非僕所私有僕之崇禮西江尤非人所得而干預亞子既誓爲吳君張目僕亦誓爲西江派及鄭陳張目毋謂一紙空文遂足以箝僕之口雖刃臨吾頸吾亦惟有如是而已舜何人予何人吾何畏彼哉亞子吳江才士又我南社社長也此篇之成誠恐唐突太甚然亞子既以直諒自處則當亦能恕我之戇直矣（完）

談薈

天問盧雜話（天問）

前述種種皆吾之天性絕非矯飾浮詞自附於名士之林且吾生平最惡世之略識之無便欲放浪形骸而自命爲名士派者此等名士舉目皆是本爲市井無賴不足齒數之人而必曰我不屑與人遊也本爲讀書不多見理不明之人而必曰我不屑與人論學問也試問其何者爲屑則彼亦將瞠目莫對矣以吾揣之其所屑者不是嫖堂子拆爛污即是借債不還或竟竊朋友親戚之所有及至發覺則曰我名士派也夫如是則古今中外之騙子扒手皆名士矣有此理乎夫以嵇康劉伶之徒玩世傲物猶爲君子所譏况騙子扒手而可以名士派三字許之哉故吾以爲如此之名士宜較普通之騙子扒手加等治罪想亦當世之所贊同也乃吾之友人見吾辣放狂妄不能獵取富貴遂詆之爲士氣習太重是直以騙子扒手視吾也豈不寃哉

筆記

逆軍禍皖記（續）（春草）

內河船商年來遭倪軍蹂躪幾至生計斷絕茲因忍無可忍乃由合肥張義慶代表船商八百九十三人冒死上呈於倪逆嗣冲其文略曰安武軍採辦軍米委員擅自封船裝運隨意給點水脚使船家生計頓絕且酬應稍有不周即科以欠斤之罪非罰即辦貧寒不能堪此故聞衞隊來封即避之不遑加以詐取財之法百出不窮稍有衣食之船戶賄以金錢咸以脫離爲幸此衞隊甫去彼衞隊荷槍又來輪流敲詐不勝枚舉若無衣食船戶無錢行賄則勒令繳出船單勒令停泊老實者坐洋興嘆坐受凍餒活潑者另行抽單逃游江外近因繳單不克制定船駛又復强將船上器具要件搬去逼令重金回贖如吳鴻雲船之雙櫓袁義堂網船之網纜楊春華船之錨鑼錨鍊楊炳耀船之脚划等類不可勝數尤慘者袁文成大划船去冬已裝半儎忽因軍委來封不許駁船上貨遂停泊湖內四十餘日致遭湖冰摧碎數千之業產傾蕩於一旦言之令人傷心又如汪光霞船夥被毆身受重傷王子香已裝半儎之船因與羅委衞隊辯論理由除船主被毆外反鬮入內室婦女均被毆辱此皆商民全體所飽嘗更可異者巢湖張委所封之船扣留搬米或因四五十日仍無米可運船戶既視巢湖爲陷阱廬州三河各鎮出進貨物遂因此不得流通各商鋪受了影響竟置諸不問現聞各船戶已公同議決以後如再爲逆軍所勒迫决即載至中途自沉故連日遏弱軍米之報日有所聞也（未完）

趣聞

（本埠）

◎**私塾招生** ▲價廉物美

端節已過各私塾大都及時招攬學生於是所出招帖十色五光莫名其妙茲就目擊者略誌一二如城外某私塾近特寫就三十二行之繚起多紙滿街布貼其內容不外國家社會目的宗旨等種種新名詞惟措辭大半上下顛倒不相聯貫如所謂（宗旨社會在私塾小學改良）此種妙文究不知其作何解釋又如去租界某塾師之招生廣告中有同謂（價廉物美）等字樣是何荒謬絕倫令人見而噴飯者喔塾師之招牌如此又安得不誤人子弟乎

餘墨

世未有以革新政治掃除兇逆而致國於顚覆者奈何聽辜逆之妖言圖苟安於旦夕留孽貽患釀成巨變我國民若再不同心幷力作最後之決鬥則自今以往子孫萬世永爲萬劫不復之奴隸不能再見天日矣我國民其知之乎（舍我）

專著

丹徒王夢仙女士遺稿

露坐聞雷

風吹雲散見青天隱隱雷聲屋角旋驟坐庭心消海暑月光斜照白荷妍

寄懷瑞妹

干戈四起路迢迢全仗音書慰寂寥別緒亦知無處遣離愁怎奈不能消牢騷滿腹憑詩寄塊壘當胸藉酒澆料得他鄉今夜月有人惆悵度中宵（未完）

覘子夫夫二君鑒示悉今日下午二時請駕臨報界俱樂部一叙 舍我白

徵集投稿廣告

啓者敝公司出品素承同胞歡愛銷路日增舶品爲之却步近接諸君投函多爲代撰圖畫廣告厚意良感茲爲酬起見凡代撰敝公司廣告不論文言俗話詩歌等類以語淺字少爲妙圖畫寓意亦須顯白廣告尺寸以敝公司在報上所登之尺寸爲合投稿諸君並請開明住址郵寄敝公司（上海南京路）廣告部收如係合格（不合恕不檢還）即照登載並酌酬上等香烟及月份牌五彩大小精美畫片不等合將敝公司廣告意旨揭下以備參證

一提倡國貨挽回利權

一振興實業救濟平民

一不吸香烟最可敬若吸香烟請吸國貨

一敝公司係完全華商製造販賣無一而非華人各牌如下 飛艇 雙喜 飛馬 三喜 四喜 愛國 自由鐘 馬車等

（敝公司印有內容概略一張函索即寄）

三喜香煙

紅包金字

十枝愛國香煙

中國南洋兄弟煙草公司啓

上海中華眼鏡公司

Shanghai Optical Company.

P 393, Nanking Road, Phone 2112

H. C. Chow and S. Z. Yu · Expert · Opticians

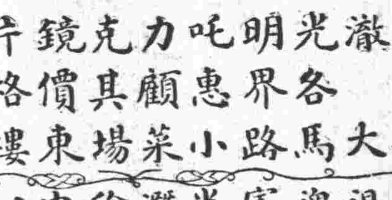

Special rate to Physicians, Missionaries and Students.

精製各種晶澈光明叱力克鏡片以及各種時式鏡架鏡脚如蒙 各界惠顧其價格從外廉以示優待

設英大馬路小菜場東樓外樓西首

本公司開幕以來極荷社會歡迎茲附介紹信一則以供衆覽

自光學發明而世之有目疾者免短視生翳之患其有裨社會匪淺周君憲章得美國著名光學家高君之傳潛心研究歷十餘稔今在英大馬路中創立中華眼鏡公司凡來驗光配鏡者莫不滿意而去則其學可知矣爰誌數言以為介紹

唐少川 張雲衢 伍廷芳 童益臨 李佳白 張爾壽

亞林化學製藥廠

防疫臭水之特色

（一）化水時之氣味充足（二）無油色之沉澱（三）有寒暑之不變（四）功能可避瘴氣解癘疫百毒爲本廠華人自製原料西藥各品臭水時以防疫獨一之珍品居家必備之要藥諸君惠顧請駕臨或通信上海閘北恒通路價格外克已四介一介半介均各有聽

女界欲速除一切痛苦

救護兩命

謹誌杜靜仙女科醫聖

治姿產勞小姿下血

次女產後寒熱咳嗽緊延請中西四醫日加重骨蒸成勞幸延夫子診治得保生命今春小妾下血如注脫肛氣逆又蒙得救回生感德曷極且吾粵女界凡經產勞膨諸症得蒙救愈者不下千萬莫不有口皆碑咸頌實爲當今女界病家求保生命起見特告女科聖醫[illegible]

寓滬青雲里 廣東李組霞謹告

本寓午後在大舞臺西首太和春藥號分診

中國柏青氏大藥房

發明子午鮮懸丹廣告

上海棋盤街泗涇路口便是

應時靈藥 加重貴品 用之便知

此丹是本醫生昔年寓甬時與儒醫宓蓮卿斟酌治子午症用飛龍奪命丹加入枷楠香水安息濂珠牛黃通絡祛穢定腦安神之品每遇時疫吐瀉盛行之際修合濟人凡脈伏大汗四肢厥冷用六七釐調井華水或陰陽水冲服立能起死回生並治厥心痛欲死重者服一分立愈因藥價貴重每瓶二分半收回藥資三角本年春夏冰雹天氣失和疵痢痧疫沿門發現今製痧丸紅靈丹如意丹平安散解懸丹五種皆是秋後必有觸穢痧脹霍亂子午螺痧出脚諸症良藥爲一盒標明治法使用者按圖索之認是何症可用何藥每盒解懸丹四大瓶其他大者各三瓶小者各六瓶實價大洋五元不扣不折衞生家備之濟人窮鄉僻壤深夜發生尤爲要需

子午解懸丹 治螺痧霍亂吐瀉脚抽子午痧症每瓶大洋三角

痧藥蟾酥丸 大瓶二角 小瓶一角 治四時痧氣腹痛絞腸痧烏痧脹每服七丸重者十四丸

八寶紅靈丹 大瓶二角 小瓶一角 治四時不正之氣觸穢昏悶寒熱吐利頭眩腹痛每服七厘

靈寶如意丹 大瓶二角 小瓶一角 治傷暑中暍身熱肢冷吐瀉腹痛下利每服七丸重者十四丸

人馬平安散 大瓶二角 小瓶一角 治中風中暑中痰猝倒不省人事吹入鼻孔六七厘湯調灌之立蘇

立退面麻藥水

中瓶五元 小瓶三元 限日包好 不靈還洋

如不及親涖可先函示或由電話傳知隨可派人送奉外埠俟款滙到當班付郵寄上

上海卡德路善昌里逍遙齋 電話西二千[illegible]

廣東國貨種德薄荷

又名吸薄荷照吸烟一樣能辟邪順氣清心

自製薄荷烟

本國自製之薄荷錠用純用國產薄荷製煉是去氣味清香純濃功效比外洋更優前經農商部以驗給予一等證足見本品之優美也○主治辟邪化邪順氣清心[illegible]